

## 第6 認知症高齢者への支援

認知症に対する正しい知識と理解の普及啓発や認知症本人及びその家族への支援を行うとともに、認知症の発症予防や相談から早期発見・早期診断へとつながる仕組みづくりを行い、高齢者の尊厳に配慮した認知症ケアの確立、サービス提供基盤の整備、人材養成など認知症対策の充実に取り組みます。

認知症の適切な診断・治療を行う専門医療体制を強化します。

- ① 認知症高齢者とその家族が安心して生活できるよう、地域住民や子供たちなどにあらゆる機会を通じて、認知症への正しい知識と理解促進のための普及啓発を行い、地域で見守り・支え合う地域づくりを進めます。
- ② 適切な認知症への対応として、予防や早期発見、早期診断・治療体制の充実強化、相談支援体制の充実と専門医療機関につなぐ一連の仕組みづくりなど、専門的で総合的な認知症医療体制づくりを進めます。
- ③ 質の高い専門的ケアを提供するため、地域密着型サービス拠点の整備促進やケア技術の普及、人材の養成及び資質の向上を図ります。
- ④ 判断能力が不十分な認知症高齢者等に対して、消費者被害や財産侵害からの保護などの権利擁護や虐待防止の取組を一層推進します。

### 1. 普及啓発と認知症本人及び家族への支援

#### (1) 認知症に関する意識啓発

##### 【現状と課題】

- 県民の認知症に関する正しい理解が広がりつつあり、認知症サポーター数（キャラバン・メイトを含む）は、59,720 人となっており、対総人口比（4.440%）で全国 3 位となっています。（平成 23 年 3 月末現在）
  - ※ 一人当たりサポーター高齢者人口：全国 3 位、総人口千人当たり講座開催回数：全国 3 位
- 認知症サポーターが、地域で自主的にボランティアや見守り活動に取り組めるような仕組みが必要です。
- 地域での支え合いを推進するため、住民組織や NPO 等の活動の活性化が必要です。

##### 【今後の取組】

- 住民、企業・団体、学校などにおける「認知症サポーター養成講座」や「孫による認知症講座」を開催します。
- 「認知症サポーター養成講座」の講師役を養成するための「認知症キャラバン・メイト養成講座」の開催と、地域のコーディネート役である認知症キャラバン・メイトの自主的な地域活動を支援します。
- 認知症サポーターや認知症キャラバン・メイト、養成講座を受講した企業などに対する「認知症サポーターステッカー」を交付します。
- NPO や住民との協働など、行政と住民が一体となった取組により、認知症高齢者を地域で支える地域づくりを推進します。

(単位：人)

| 年度           | 平成 23 年 3 月 | 平成 24 年度 | 平成 25 年度 | 平成 26 年度 |
|--------------|-------------|----------|----------|----------|
| 認知症サポーター養成人数 | 59,720      | 68,000   | 73,000   | 78,000   |

- ※1 (厚生労働省目標値：全国で2014年までに400万のサポーターを養成)
- ※2 平成26年度目標値：高齢者5人当たりサポーター1人の養成を目標として設定
- ※3 認知症サポーターは、1時間程度で認知症の基礎知識や認知症の方への接し方等についての研修を受講した方です。
- ※4 認知症キャラバン・メイトは、地域活動のリーダー役が期待され、認知症サポーター養成講座の講師等を務める方です。

(2) 認知症本人・家族への支援

【現状と課題】

- 保健所、市町村・地域包括支援センターなどの相談支援機能の強化や相談機関の連携体制が必要となっています。
- 認知症本人や家族が身近に相談でき、認知症の知識や技術の面だけではなく、精神面も含め支える仕組みが必要となっています。

【今後の取組】

- 認知症の本人・家族への支援のための事業の普及、介護者同士の「集い」の開催や認知症の本人と家族の会の活動を支援します。
- 認知症による徘徊への対応として、権利擁護ネットワーク会議での取組事例の紹介・検討を行いながら、地域包括支援センターや警察等の関係機関による徘徊SOSネットワークなど支援体制の充実を図ります。
- 老人クラブやNPO・ボランティア団体による見守り活動など地域のマンパワーを生かし、行政と住民が認知症高齢者を一体となって支える地域づくりを推進します。

2 相談・診療体制の整備

【現状と課題】

- 平成21年度から岩手医科大学附属病院を岩手県認知症疾患医療センターに指定し、認知症疾患に関する鑑別診断、周辺状況と身体合併症に対する急性期治療、専門医療相談等を実施するとともに、地域保健医療・介護関係者への研修等を行っています。

| 区分       | 平成 21 年度 | 平成 22 年度 |
|----------|----------|----------|
| 専門医療相談件数 | 550件     | 805件     |

【認知症疾患医療センターのイメージ図（厚生労働省資料抜粋）】

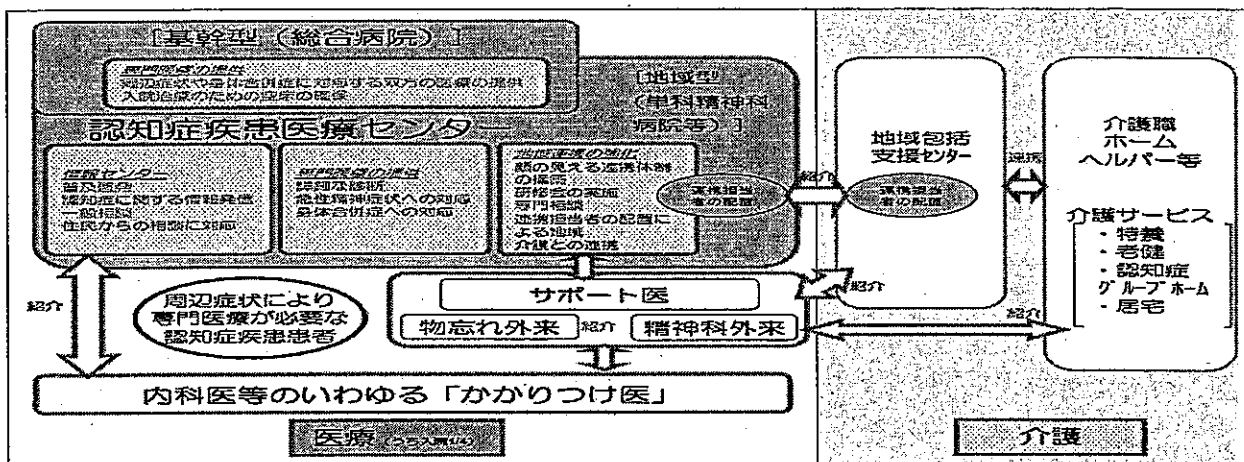

○ 認知症地域医療支援事業

地域のかかりつけ医・専門医による相談者等の受け入れ体制づくりのため、主治医（かかりつけ医）の認知症に対する知識と診断技術等の対応力向上を目的とした研修会の開催やかかりつけ医への助言等を行う専門医（認知症サポート医）を養成しています。

| 区分                  | H17～21計 | H22実績         | H23計画         | H24           | H25           | H26           |
|---------------------|---------|---------------|---------------|---------------|---------------|---------------|
| かかりつけ医認知症対応力向上研修修了者 | 409名    | 497名<br>(88名) | 580名<br>(80名) | 660名<br>(80名) | 740名<br>(80名) | 820名<br>(80名) |
| 認知症サポート医研修修了者       | 14名     | 20名<br>(6名)   | 23名<br>(3名)   | 26名<br>(3名)   | 29名<br>(3名)   | 32名<br>(3名)   |

【今後の取組】

- 地域包括支援センターを支援の中核機関と位置付け、地域の社会資源や地域の特性に応じた総合相談や早期発見などの支援体制の整備を促進します。
- 認知症介護の専門家や経験者等が対応する「認知症コールセンター（仮称）」の設置により、認知症の本人や家族が気軽に相談できる体制を整備します。
- 認知症疾患医療センターの設置と専門スタッフの充実による、専門医療相談、鑑別診断と初期対応、合併症・周辺症状への急性期体制など専門診断機能の充実を図ります。
- 認知症サポート医やかかりつけ医を養成するための研修派遣と研修会を実施します。
- 認知症の専門家や関係団体等で構成する「認知症施策推進会議（仮称）」を新たに設置し、市町村における認知症対策の円滑な実施を促進し、地域での総合的な支援体制の構築を支援します。

3 認知症（重症化）介護予防プログラムの普及・実践

【現状と課題】

- 予防や重症化を予防するプログラムの普及や実践が一層必要になっています。

【今後の取組】

- 認知症介護予防推進運動プログラムの普及による認知症予防を推進します。

4 専門的なケア体制の整備

(1) 認知症介護サービスの提供

【現状と課題】

- 認知症高齢者に対する専門的なケアの提供の整備・充実が必要となっています。

〔認知症介護サービス基盤〕

(単位：箇所)

| 区分              | 平成20年度 | 平成21年度 | 平成22年度 | 平成23年度 |
|-----------------|--------|--------|--------|--------|
| 認知症対応型共同生活介護事業所 | 108    | 111    | 130    | 150    |
| 小規模多機能型居宅介護事業所  | 26     | 34     | 38     | 46     |
| 認知症対応型通所介護事業所   | 28     | 32     | 35     | 34     |

【今後の取組】

- 認知症デイサービス、小規模で家庭的な環境のもとでケアを行う小規模多機能型居宅介護、認知症高齢者グループホームなどの地域密着型サービスを推進します。

- 施設ケアの中核となる特別養護老人ホーム、介護老人保健施設、認知症高齢者グループホームにおける従来の「身体ケア中心」から「身体ケア+認知症ケア」を標準としたケアの充実を図ります。

## (2) マンパワーの養成・確保

### 【現状と課題】

- 認知症介護指導者などの認知症ケアのリーダー的な人材が不足しています。

### 【今後の取組】

- 認知症介護指導者の専門性の向上と専門家の計画的な人材養成を行います。
- 老人クラブやボランティア団体など地域の既存の組織と連携しながら、認知症高齢者の見守り活動を推進します。

### 【認知症介護指導者等養成見込み者数】

(単位：人)

| 区分                        | 平成 22 年度実績     | 平成 23 年度       | 平成 24 年度       | 平成 25 年度       | 平成 26 年度       |
|---------------------------|----------------|----------------|----------------|----------------|----------------|
| 認知症介護実践者研修養成者数            | 2,465<br>(291) | 2,750<br>(300) | 3,050<br>(300) | 3,350<br>(300) | 3,650<br>(300) |
| 認知症介護実践リーダー研修養成者数         | 338<br>(41)    | 380<br>(45)    | 425<br>(45)    | 470<br>(45)    | 515<br>(45)    |
| 認知症介護サービス事業開設者研修養成者数      | 175<br>(19)    | 200<br>(50)    | 250<br>(50)    | 300<br>(50)    | 350<br>(50)    |
| 認知症対応型サービス事業管理者研修養成者数     | 531<br>(115)   | 650<br>(100)   | 750<br>(100)   | 850<br>(100)   | 950<br>(100)   |
| 小規模多機能型サービス等計画作成担当者研修養成者数 | 178<br>(37)    | 220<br>(50)    | 270<br>(50)    | 320<br>(50)    | 370<br>(50)    |
| 認知症介護指導者養成研修受講者数          | 25<br>(2)      | 27<br>(2)      | 29<br>(2)      | 31<br>(2)      | 33<br>(2)      |
| 認知症介護指導者フォローアップ研修受講者数     | 14<br>(2)      | 16<br>(2)      | 18<br>(2)      | 20<br>(2)      | 22<br>(2)      |

※ (各年度の養成見込者数)

## 5 施策体系

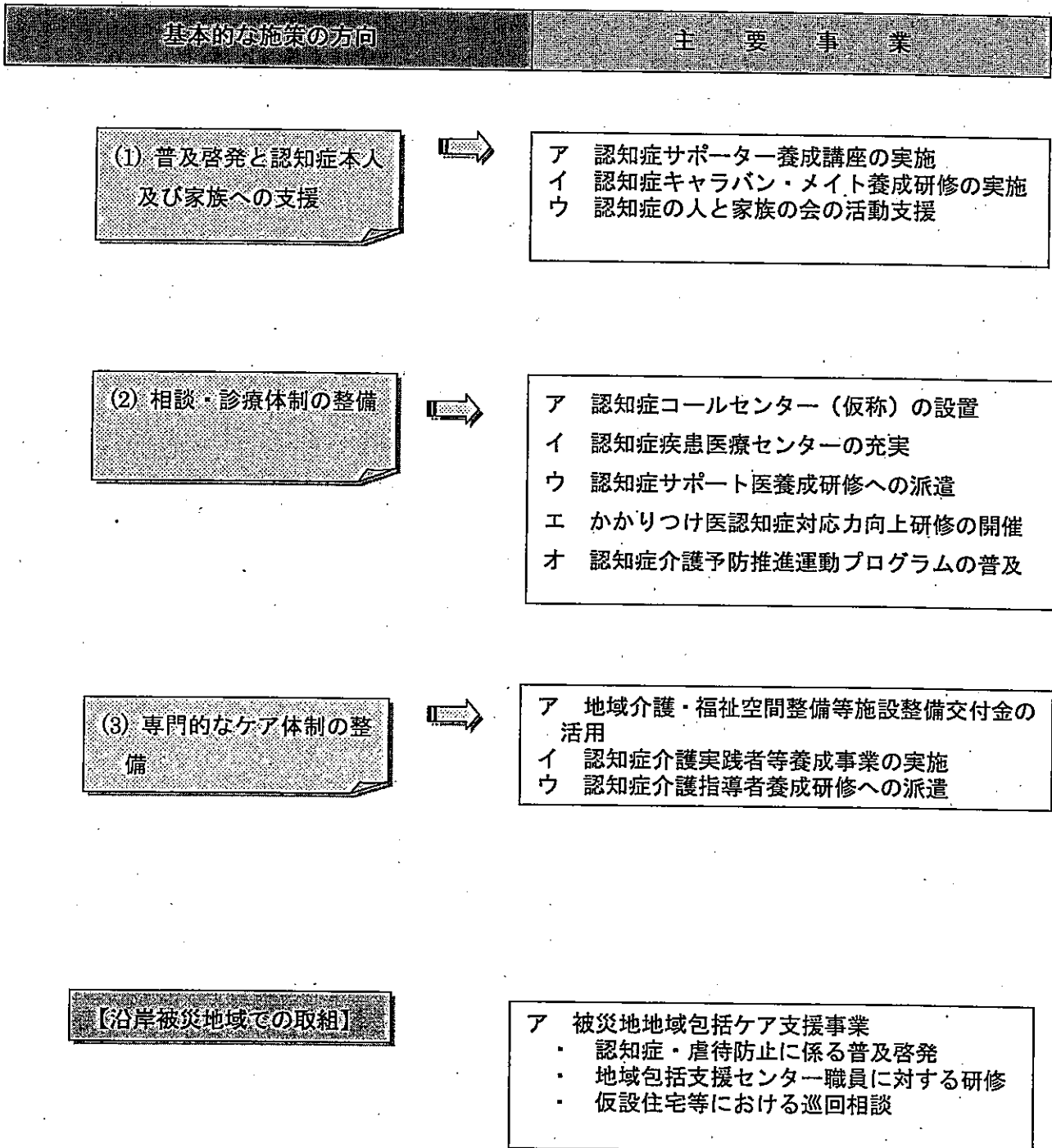

## 第7 介護を要する高齢者等への支援

介護を要する高齢者等が、住み慣れた地域で安心して暮らすことができるよう、適切なケアマネジメントに基づいた質の高い居宅サービスや地域密着型サービスの提供体制の充実を支援します。  
また、介護老人福祉施設(特別養護老人ホーム)における計画的な整備を促進し、入所待機者の解消に努めます。

### 1 介護サービス提供体制の整備の基本的な考え方

- ① 居宅サービスや地域密着型サービスの利用が高まるよう、サービスの提供体制の充実を支援します。
- ② 要支援者が、重度化しないよう介護予防ケアマネジメントの充実を図り、介護予防サービスの利用促進を図ります。
- ③ 介護老人福祉施設(特別養護老人ホーム)の整備を計画的に進め、入所待機者を解消するよう努めるとともに、認知症グループホームや特定施設入居者生活介護事業所などの居住系サービス基盤の整備を促進します。
- ④ 医療と介護の連携を図り、施設と在宅を結ぶ介護老人保健施設の計画的整備や機能の向上を支援します。
- ⑤ 介護療養型医療施設については、医療機関の意向を尊重しながら転換を支援します。

#### 【現状と課題】

- 居宅サービスの利用は、全体的に増加傾向にありますが、サービス種類によっては、利用実績がない市町村もあることから、事業者の少ない地域への参入の促進など、さらにサービスの普及を図る必要があります。
- 要支援者のサービス利用は増加していますが、高齢者ができる限り自立した生活を送ることができるようにするため、さらに予防サービスの利用の促進を図る必要があります。
- 個々の生活状況に対応した認知症高齢者グループホームや有料老人ホーム等のうち介護保険事業所として指定を受ける特定施設入居者生活介護事業所等の整備を支援する必要があります。
- 高齢者ができる限り住み慣れた地域で生活を継続できるようにするため、地域の特性に応じて、在宅で24時間・365日の安心を提供できる小規模多機能型居宅介護などの地域密着型サービスが求められています。
- 在宅復帰、要介護度が高い高齢者や医療ニーズが高い高齢者への対応等の機能強化が、介護老人保健施設に対し求められています。
- 平成23年7月末で特別養護老人ホームの入所待機者は6,128人となっており、特別養護老人ホームの入所待機者の解消を図る必要があります。
- 特別養護老人ホームのユニット化の割合は、平成23年度末(見込み)で約38%となっており、その普及を図る必要があります。
- 特別養護老人ホームの施設整備に当たっては、多床室の整備についても支援するよう要望があります。

- 健康保険法の改正により、平成 23 年度末とされていた介護療養型医療施設の転換期限は、6 年延期されました。
- 高齢化の進展に伴い、介護サービス量が増大していることから、介護保険料の上昇が懸念されています。

#### 【今後の取組】

- (1) 居宅サービスや地域密着型サービスの提供体制の充実
  - 居宅サービスや小規模多機能型居宅介護事業所、認知症高齢者グループホームなどの地域密着型サービスのサービス基盤の計画的な整備を促進します。
  - 医療と介護の切れ目ないサービスを提供するため、情報の共有化を図ります。
- (2) 介護予防サービスの充実
  - 地域包括支援センター職員研修の充実により、介護予防マネジメント能力の向上を支援します。
- (3) 事業主体の参入促進
  - 高齢者が住み慣れた地域で生活を継続できるよう、新設される定期巡回・随時対応型訪問介護看護や複合型サービスをはじめ地域密着型サービスについて、情報提供などにより事業者、市町村を支援し普及に努めます。
  - 地域密着型サービス事業の安定的経営確保のため、地域における他のサービスとの効率的な連携など事業運営手法に関する情報提供を行います。
  - 施設や拠点等の整備の支援を通じて、参入促進を図ります。
- (4) 介護保険施設の整備
  - 後記のサービス利用見込みの範囲内で、高齢者福祉圏域ごとに必要入所定員数を定め、広域利用型の介護老人福祉施設や各市町村内での利用を中心とした地域密着型介護老人福祉施設などの、計画的な整備を推進します。
  - 多職種からなるチームケアを通じ、医療ニーズの高い高齢者や在宅復帰支援機能を有する介護老人保健施設の計画的整備や、維持期のリハビリテーションや在宅生活支援機能の向上を支援します。
  - 医療機関の転換意向を尊重しながら、地域の実情や利用者の状況に応じた介護療養病床の転換を推進します。
  - 認知症高齢者グループホームや特定施設入居者生活介護事業所など、家庭的な環境のもとで地域住民との交流が図られるような介護付きの生活拠点づくりを促進します。
  - ユニットケアを実践する施設の拡大を図るため、従事する職員の研修を支援します。
  - 施設の整備に当たっては、ユニット化を原則としつつ、地域の事情を踏まえて多床室の整備も支援します。
- (5) 保険料上昇の緩和
  - 第 5 期の介護保険料の上昇緩和のため、介護保険法の改正により可能となった介護保険財政安定化基金の一部を取崩します。併せて、取り崩し額の県分を各市町村に交付することにより、第 5 期介護保険料の上昇緩和に努めます。

## 2 サービス種別の目標量

- ① 居宅サービスの目標量は、地域密着型サービスの利用促進や地域支援事業の効果等を勘案しながら、市町村が掲げた目標量を圏域ごとに集計して設定しています。
- ② 介護予防サービスの目標量は、市町村における要支援者の見込みや予防給付の実績等を踏まえ、見込量を設定しています。
- ③ 施設の目標量は、サービス利用の実績や施設入所希望者数等の地域の実情を考慮し、必要なサービス基盤を整備することを目標とし、圏域ごとに集計しています。
- ④ 療養病床の転換に当たっては、医療機関の意向や入院患者の受け皿となる介護老人保健施設等の地域における介護サービス基盤の整備状況を考慮しながら調整を行います。

### (1) 居宅サービス（介護給付サービスを含む。）

#### ア 目標量の設定の考え方（全県）

- ① 居宅サービスの目標量は、市町村が介護保険事業計画において定める目標量との整合を図っています。
- ② 介護専用型特定施設入居者生活介護及び介護専用型以外の特定施設入居者生活介護については、市町村が介護保険事業計画において設定した必要者数を勘案しながら、必要利用定員総数を設定しています。

#### 【市町村における目標量の設定の考え方】

計画策定時点における介護給付等対象サービスの給付実績について、分析評価を行い、現に利用している者の数、利用者の意向、地域密着型サービス必要量の見込み、地域の実情等を考慮したうえで、各年度における居宅サービスの種類ごとの必要量の見込みを定めています。



# 目標量（必要量）

## 居宅サービス（介護給付）

### 訪問介護

○ 平成26年度には2,067,679回/年となり、平成22年に比べると24.8%の増加が見込まれます。  
 (単位:回/年)

| 圏域区分 | 平成21年度    | 平成22年度    | 平成24年度    | 平成25年度    | 平成26年度    |
|------|-----------|-----------|-----------|-----------|-----------|
| 盛岡   | 457,267   | 488,308   | 567,713   | 626,649   | 688,330   |
| 岩手中部 | 212,054   | 203,132   | 242,876   | 248,988   | 256,233   |
| 胆江   | 103,567   | 94,992    | 175,458   | 191,528   | 211,945   |
| 両磐   | 261,665   | 256,498   | 269,279   | 269,955   | 270,329   |
| 気仙   | 98,286    | 105,294   | 106,095   | 107,450   | 110,546   |
| 釜石   | 152,364   | 156,844   | 131,380   | 134,285   | 137,347   |
| 宮古   | 220,111   | 223,753   | 204,545   | 215,127   | 227,233   |
| 久慈   | 42,709    | 40,861    | 40,608    | 40,608    | 40,788    |
| 二戸   | 80,257    | 87,231    | 103,232   | 113,568   | 124,928   |
| 合計   | 1,628,280 | 1,656,913 | 1,841,186 | 1,948,158 | 2,067,679 |

※ 平成21-22年度については、実績値である。

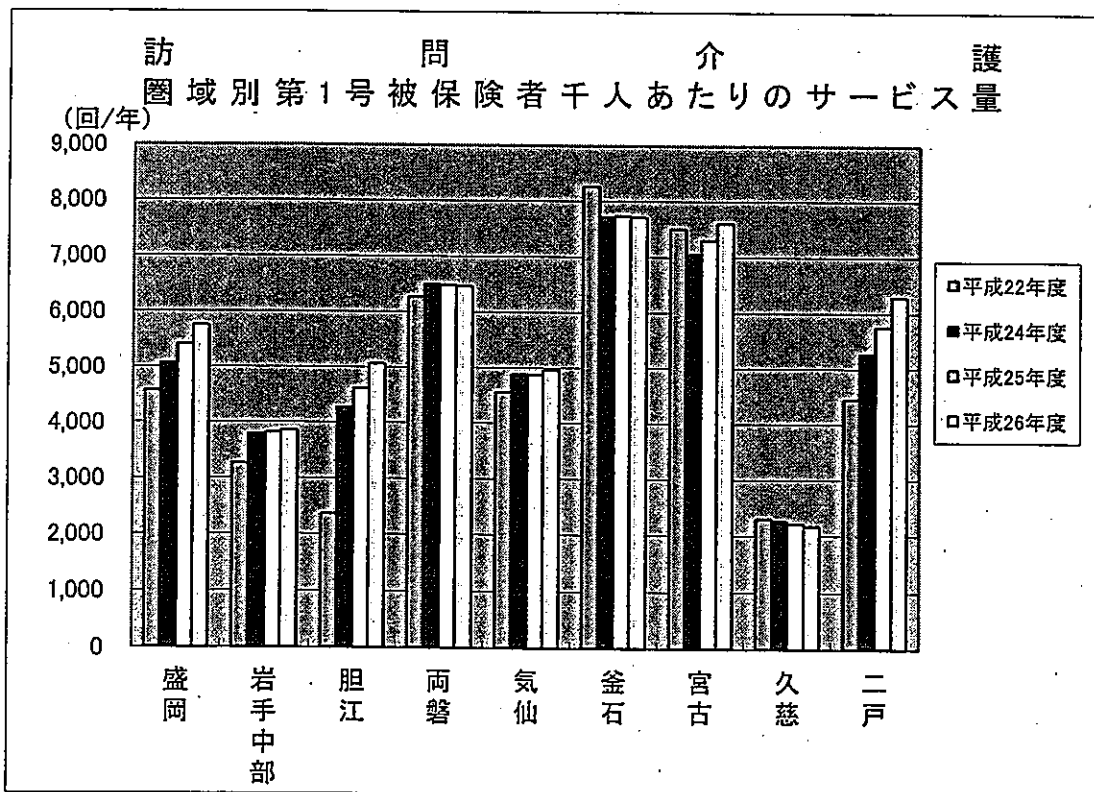

訪問入浴介護

○ 平成26年度には79,825回/年となり、平成22年に比べると12.3%の増加が見込まれます。

(単位:回/年)

| 圏域区分 | 平成21年度 | 平成22年度 | 平成24年度 | 平成25年度 | 平成26年度 |
|------|--------|--------|--------|--------|--------|
| 盛岡   | 14,234 | 14,455 | 15,230 | 17,035 | 18,612 |
| 岩手中部 | 15,605 | 10,464 | 10,318 | 10,729 | 11,593 |
| 胆江   | 8,933  | 8,258  | 9,497  | 10,820 | 12,162 |
| 両磐   | 11,430 | 11,297 | 10,759 | 11,114 | 11,469 |
| 気仙   | 5,154  | 5,311  | 4,892  | 4,914  | 4,981  |
| 釜石   | 7,903  | 8,194  | 5,779  | 6,118  | 6,513  |
| 宮古   | 9,434  | 8,720  | 9,217  | 9,417  | 9,630  |
| 久慈   | 1,514  | 1,233  | 1,260  | 1,284  | 1,320  |
| 二戸   | 3,130  | 3,165  | 3,344  | 3,442  | 3,545  |
| 合計   | 77,337 | 71,097 | 70,296 | 74,873 | 79,825 |

※ 平成21・22年度については、実績値である。

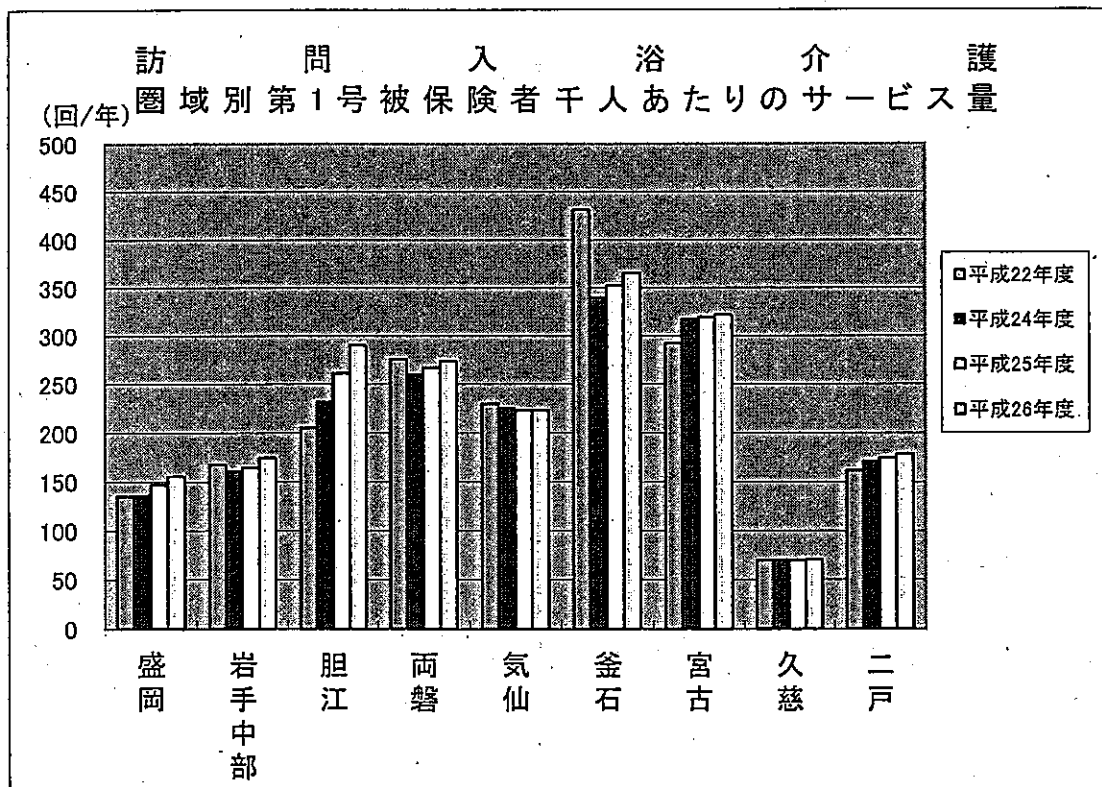

訪問看護

○ 平成26年度には208,007回/年となり、平成22年に比べると12.6%の増加が見込まれます。  
(単位:回/年)

| 圏域区分 | 平成21年度  | 平成22年度  | 平成24年度  | 平成25年度  | 平成26年度  |
|------|---------|---------|---------|---------|---------|
| 盛岡   | 61,734  | 66,678  | 75,063  | 82,444  | 89,142  |
| 岩手中部 | 38,297  | 38,076  | 36,437  | 37,630  | 38,847  |
| 胆江   | 15,105  | 13,706  | 11,762  | 13,238  | 14,464  |
| 両磐   | 27,810  | 26,603  | 25,822  | 26,768  | 27,714  |
| 気仙   | 4,850   | 6,452   | 5,445   | 5,551   | 5,641   |
| 釜石   | 11,049  | 11,337  | 7,264   | 7,719   | 8,253   |
| 宮古   | 13,407  | 13,868  | 12,761  | 13,655  | 14,538  |
| 久慈   | 2,057   | 1,749   | 1,776   | 1,776   | 1,776   |
| 二戸   | 6,690   | 6,284   | 6,927   | 7,270   | 7,632   |
| 合計   | 180,999 | 184,753 | 183,257 | 196,051 | 208,007 |

※ 平成21・22年度については、実績値である。

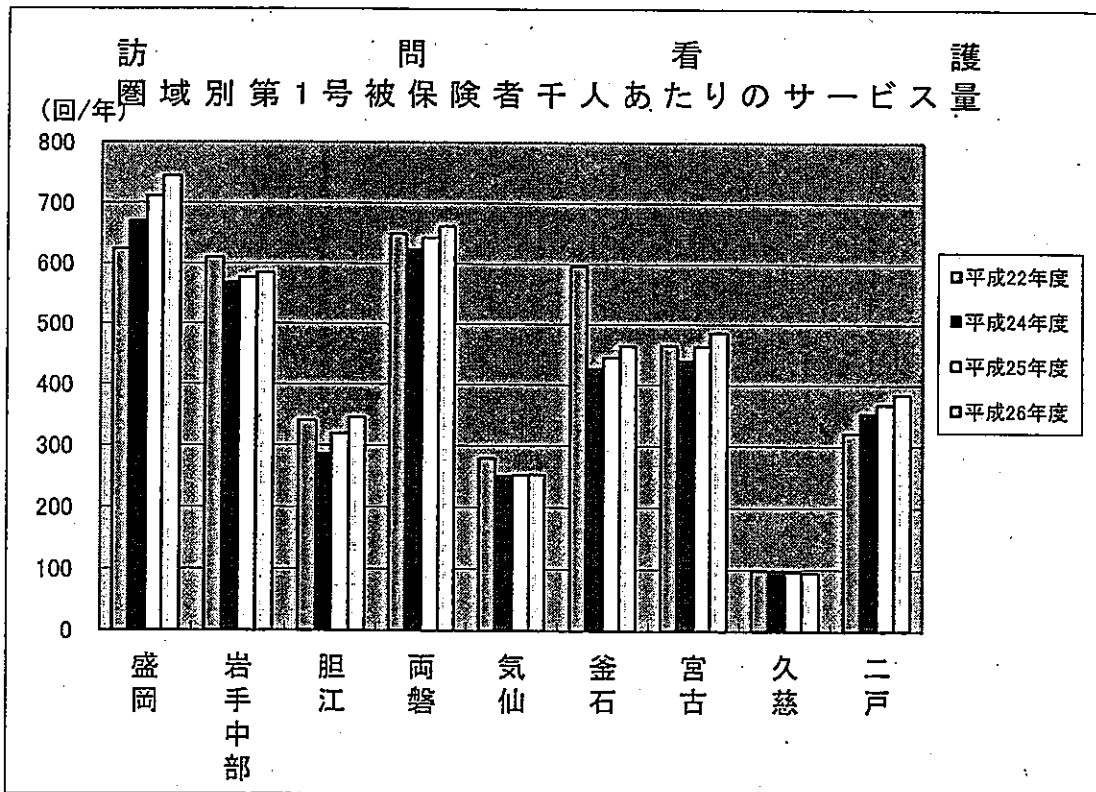

訪問リハビリテーション

○ 平成26年度には186,828日／年となり、平成22年に比べると42.1%の増加が見込まれます。  
(単位:日／年)

| 圏域区分 | 平成21年度  | 平成22年度  | 平成24年度  | 平成25年度  | 平成26年度  |
|------|---------|---------|---------|---------|---------|
| 盛岡   | 93,697  | 115,133 | 128,440 | 140,634 | 151,881 |
| 岩手中部 | 1,635   | 1,892   | 3,091   | 3,255   | 3,418   |
| 胆江   | 3,223   | 4,190   | 8,088   | 8,735   | 9,397   |
| 両磐   | 549     | 866     | 2,266   | 1,735   | 1,879   |
| 気仙   | 45      | 12      | 2,327   | 2,458   | 2,580   |
| 釜石   | 8,130   | 6,742   | 6,274   | 6,476   | 6,706   |
| 宮古   | 6,512   | 2,134   | 8,256   | 9,001   | 9,937   |
| 久慈   | 63      | 28      | 120     | 120     | 120     |
| 二戸   | 23      | 435     | 832     | 871     | 910     |
| 合計   | 113,877 | 131,432 | 159,694 | 173,285 | 186,828 |

※ 平成21-22年度については、実績値である。

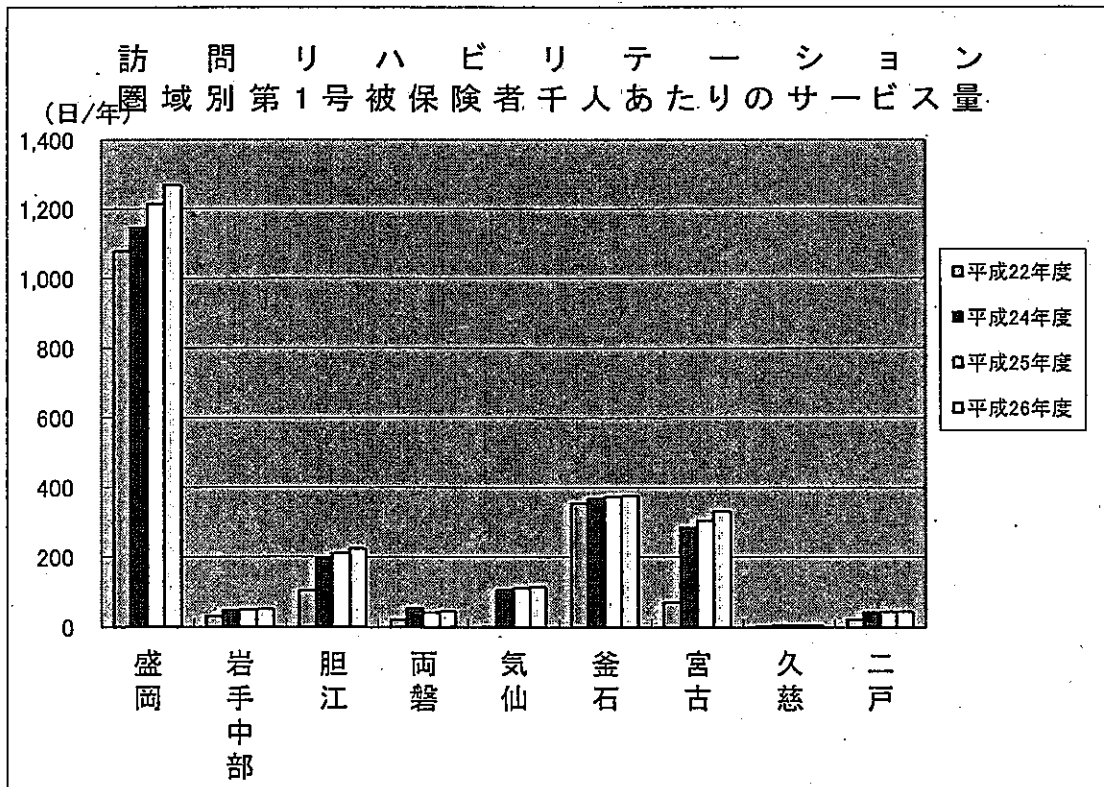

居宅療養管理指導

○ 平成26年度には30,782人／年となり、平成22年に比べると4.0%の増加が見込まれます。

(単位:人／年)

| 圏域区分 | 平成21年度 | 平成22年度 | 平成24年度 | 平成25年度 | 平成26年度 |
|------|--------|--------|--------|--------|--------|
| 盛岡   | 9,666  | 18,329 | 13,623 | 15,475 | 17,565 |
| 岩手中部 | 3,283  | 3,724  | 5,430  | 5,502  | 5,658  |
| 胆江   | 1,544  | 1,727  | 1,880  | 2,111  | 2,343  |
| 両磐   | 770    | 654    | 660    | 672    | 684    |
| 気仙   | 557    | 492    | 331    | 339    | 348    |
| 釜石   | 3,322  | 3,368  | 2,676  | 2,712  | 2,749  |
| 宮古   | 568    | 668    | 493    | 510    | 527    |
| 久慈   | 117    | 129    | 120    | 120    | 120    |
| 二戸   | 764    | 515    | 758    | 773    | 788    |
| 合計   | 20,591 | 29,606 | 25,971 | 28,214 | 30,782 |

※ 平成21・22年度については、実績値である。

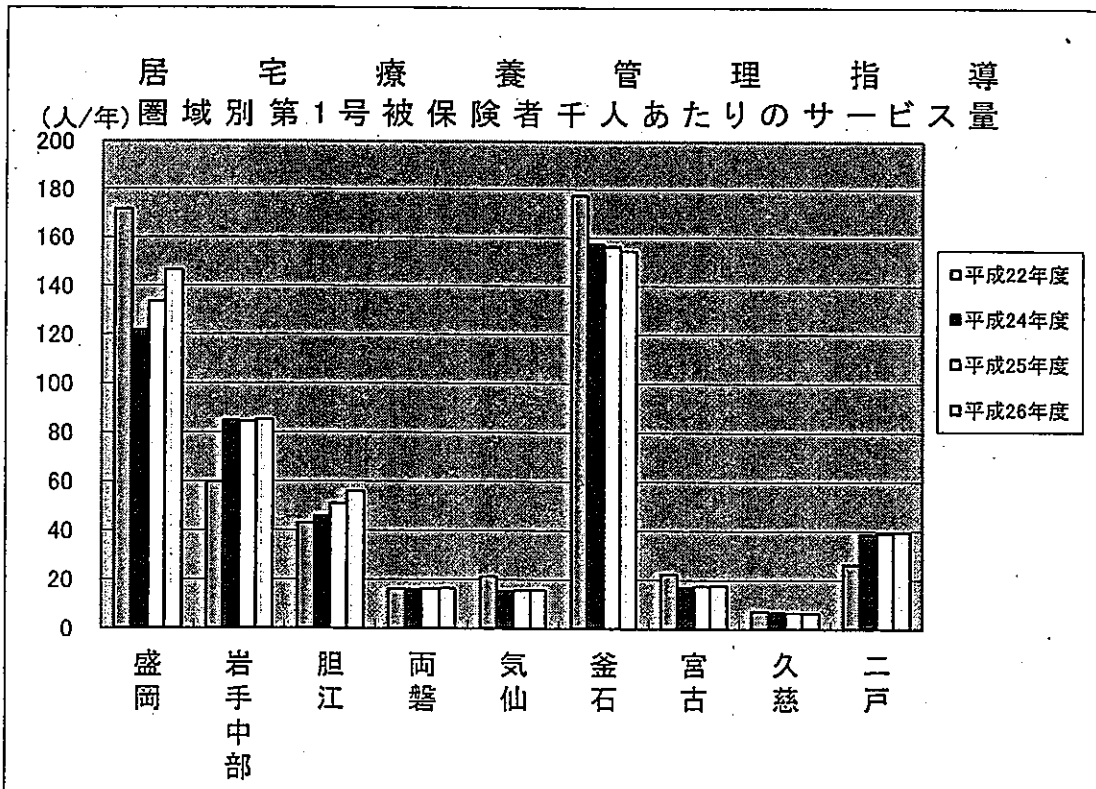

通所介護

○ 平成26年度には1,852,076回/年となり、平成22年に比べると24.8%の増加が見込まれます。  
(単位:回/年)

| 圏域区分 | 平成21年度    | 平成22年度    | 平成24年度    | 平成25年度    | 平成26年度    |
|------|-----------|-----------|-----------|-----------|-----------|
| 盛岡   | 428,500   | 484,339   | 561,181   | 603,785   | 643,935   |
| 岩手中部 | 275,278   | 279,909   | 301,202   | 313,247   | 323,813   |
| 胆江   | 150,050   | 142,999   | 179,884   | 189,905   | 201,150   |
| 両磐   | 168,403   | 183,735   | 214,271   | 223,617   | 232,964   |
| 気仙   | 80,743    | 85,990    | 84,076    | 85,493    | 86,730    |
| 釜石   | 45,723    | 49,409    | 64,734    | 66,366    | 65,477    |
| 宮古   | 104,665   | 112,423   | 125,396   | 124,651   | 126,722   |
| 久慈   | 51,019    | 54,374    | 55,056    | 56,220    | 57,156    |
| 二戸   | 83,103    | 91,364    | 104,927   | 109,440   | 114,129   |
| 合計   | 1,387,484 | 1,484,542 | 1,690,727 | 1,772,724 | 1,852,076 |

※ 平成21・22年度については、実績値である。

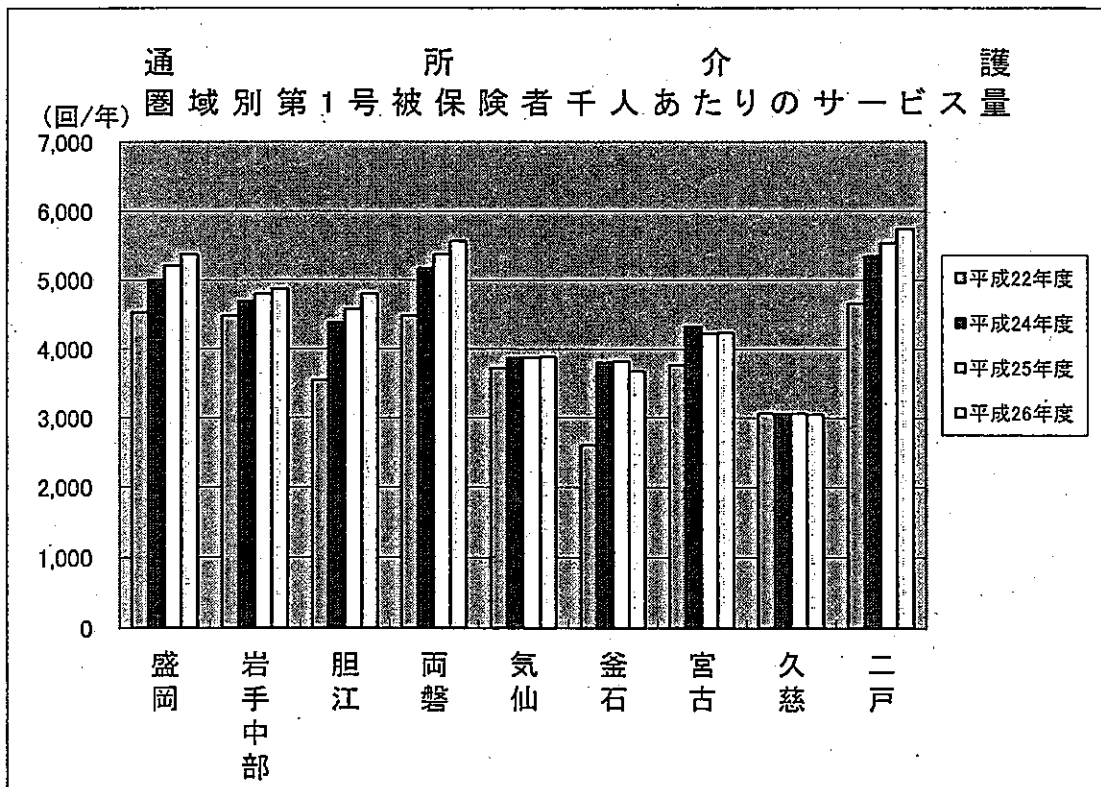

通所リハビリテーション

○ 平成26年度には498,126回/年となり、平成22年に比べると14.3%の増加が見込まれます。  
(単位:回/年)

| 圏域区分 | 平成21年度  | 平成22年度  | 平成24年度  | 平成25年度  | 平成26年度  |
|------|---------|---------|---------|---------|---------|
| 盛岡   | 156,330 | 165,575 | 186,127 | 195,864 | 205,169 |
| 岩手中部 | 76,914  | 78,211  | 78,301  | 80,309  | 83,053  |
| 胆江   | 41,152  | 42,609  | 43,480  | 46,061  | 49,021  |
| 両磐   | 28,597  | 28,696  | 30,584  | 31,120  | 31,655  |
| 気仙   | 28,190  | 27,867  | 25,076  | 25,852  | 26,444  |
| 釜石   | 13,366  | 14,820  | 10,430  | 11,124  | 11,940  |
| 宮古   | 45,928  | 43,474  | 32,436  | 42,751  | 49,356  |
| 久慈   | 13,150  | 14,513  | 15,588  | 15,804  | 15,996  |
| 二戸   | 19,458  | 19,865  | 23,580  | 24,517  | 25,492  |
| 合計   | 423,085 | 435,630 | 445,602 | 473,402 | 498,126 |

※ 平成21・22年度については、実績値である。

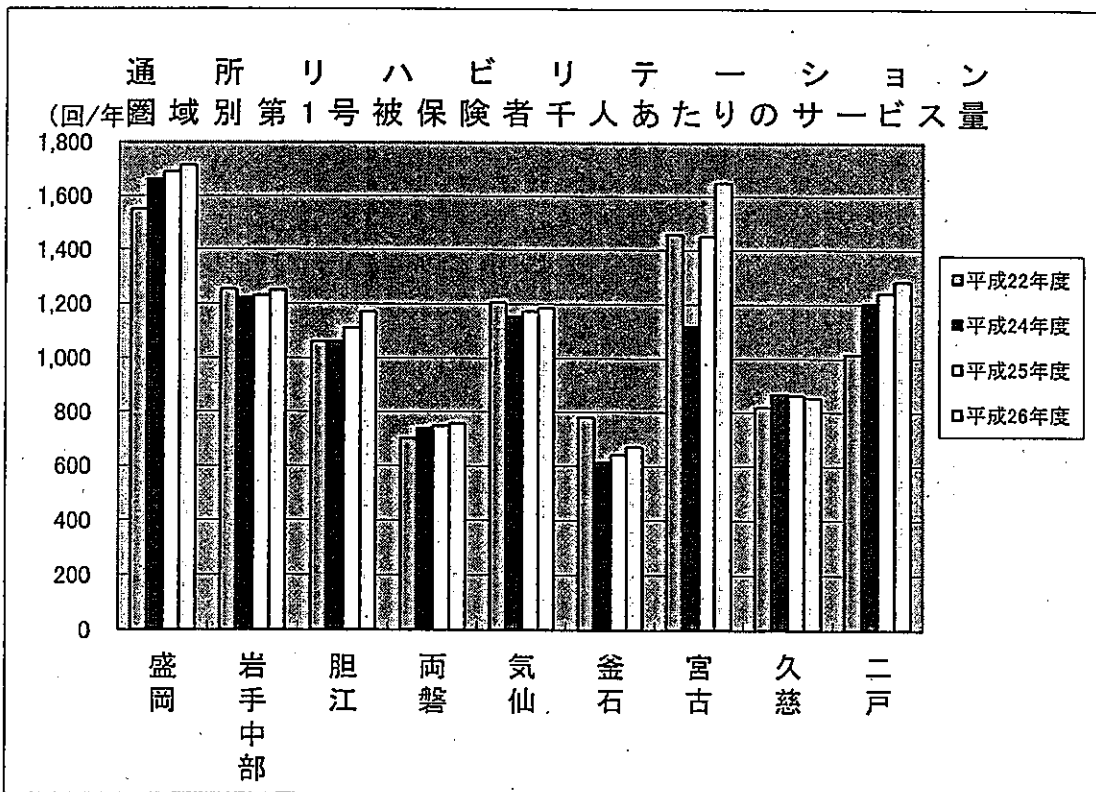

短期入所生活介護

○ 平成26年度には598,527日/年となり、平成22年に比べると17.9%の増加が見込まれます。  
(単位:日/年)

| 圏域区分 | 平成21年度  | 平成22年度  | 平成24年度  | 平成25年度  | 平成26年度  |
|------|---------|---------|---------|---------|---------|
| 盛岡   | 131,100 | 139,194 | 134,451 | 142,164 | 148,439 |
| 岩手中部 | 89,349  | 91,069  | 94,945  | 98,702  | 102,185 |
| 胆江   | 62,410  | 66,264  | 71,569  | 77,028  | 82,803  |
| 両磐   | 42,321  | 44,066  | 64,107  | 64,672  | 65,112  |
| 気仙   | 26,096  | 27,236  | 23,275  | 29,386  | 29,889  |
| 釜石   | 25,587  | 26,106  | 26,537  | 32,939  | 34,608  |
| 宮古   | 32,519  | 36,950  | 42,156  | 44,163  | 46,379  |
| 久慈   | 24,903  | 26,315  | 26,208  | 26,448  | 26,652  |
| 二戸   | 44,297  | 50,298  | 57,960  | 60,210  | 62,460  |
| 合計   | 478,582 | 507,498 | 541,208 | 575,712 | 598,527 |

※ 平成21・22年度については、実績値である。

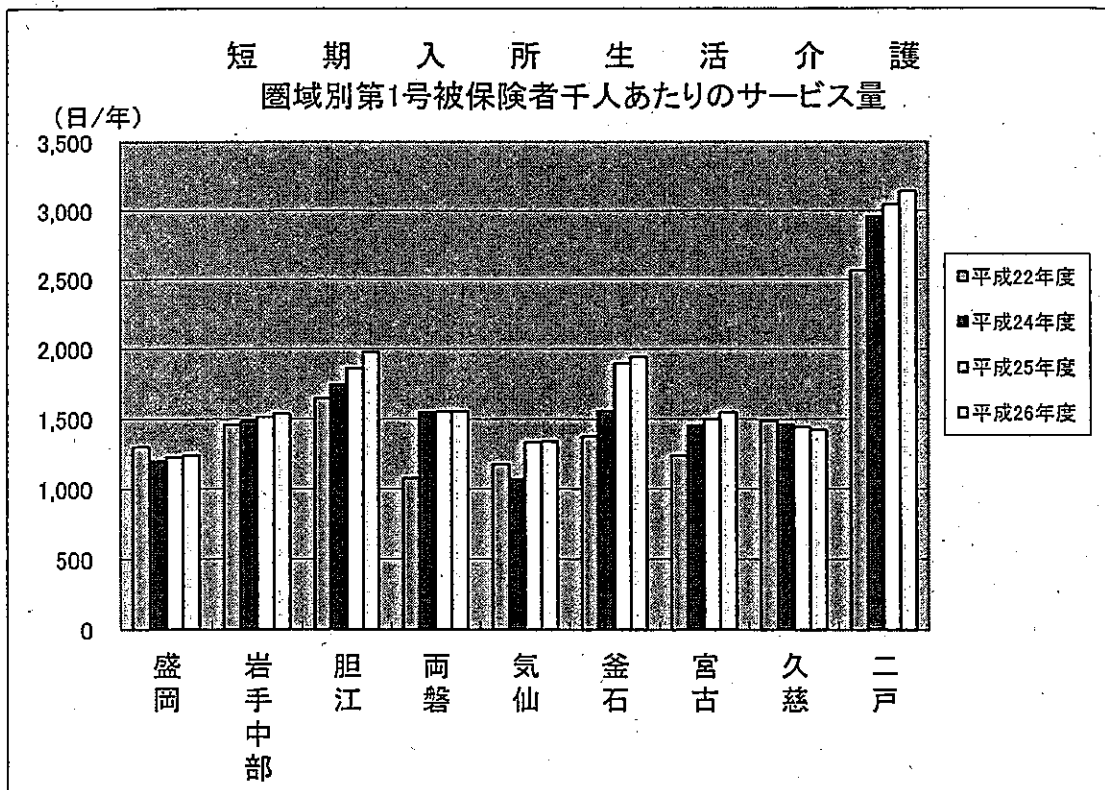



短期入所療養介護

○ 平成26年度には98,623日／年となり、平成22年に比べると1.1%の減少が見込まれます。

(単位:日／年)

| 圏域区分 | 平成21年度 | 平成22年度 | 平成24年度 | 平成25年度 | 平成26年度 |
|------|--------|--------|--------|--------|--------|
| 盛岡   | 12,905 | 15,845 | 15,713 | 17,371 | 18,284 |
| 岩手中部 | 21,952 | 21,357 | 20,906 | 21,696 | 22,272 |
| 胆江   | 11,690 | 14,486 | 11,285 | 12,138 | 12,996 |
| 両磐   | 11,184 | 10,820 | 11,594 | 11,871 | 12,149 |
| 気仙   | 12,425 | 10,174 | 8,260  | 8,626  | 8,907  |
| 釜石   | 7,627  | 8,697  | 3,230  | 4,749  | 7,265  |
| 宮古   | 11,610 | 11,826 | 6,703  | 8,257  | 9,626  |
| 久慈   | 2,131  | 2,353  | 2,388  | 2,388  | 2,388  |
| 二戸   | 4,367  | 4,172  | 4,392  | 4,560  | 4,736  |
| 合計   | 95,891 | 99,730 | 84,471 | 91,656 | 98,623 |

※ 平成21・22年度については、実績値である。

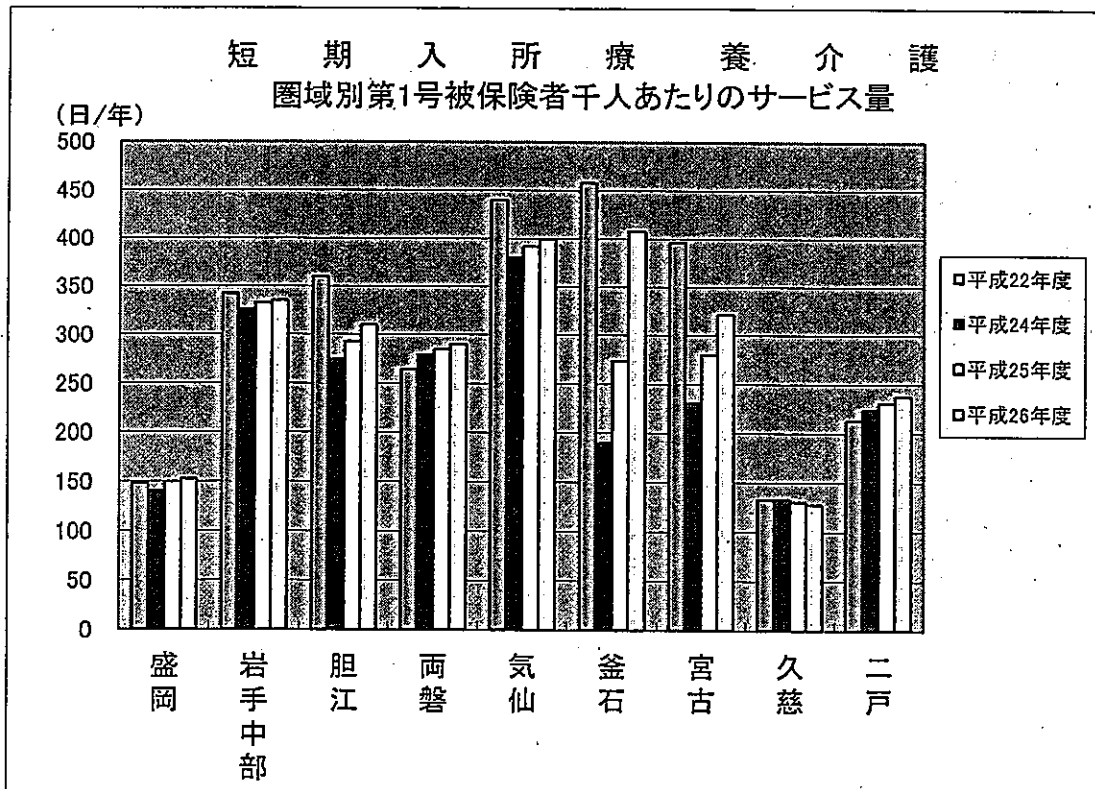

居宅サービス(予防給付)

介護予防訪問介護

○ 平成26年度には35,041人/年となり、平成22年に比べると9.6%の増加が見込まれます。

(単位:人/年)

| 圏域区分 | 平成21年度 | 平成22年度 | 平成24年度 | 平成25年度 | 平成26年度 |
|------|--------|--------|--------|--------|--------|
| 盛岡   | 6,716  | 7,504  | 7,932  | 8,223  | 8,529  |
| 岩手中部 | 4,199  | 4,804  | 5,200  | 5,333  | 5,493  |
| 胆江   | 3,738  | 4,100  | 4,422  | 4,458  | 4,499  |
| 両磐   | 5,324  | 5,865  | 6,872  | 7,300  | 7,728  |
| 気仙   | 2,583  | 2,549  | 2,132  | 2,142  | 2,163  |
| 釜石   | 2,475  | 2,449  | 1,612  | 1,638  | 1,664  |
| 宮古   | 1,334  | 1,411  | 1,279  | 1,442  | 1,617  |
| 久慈   | 1,727  | 1,850  | 1,788  | 1,836  | 1,848  |
| 二戸   | 1,559  | 1,453  | 1,428  | 1,464  | 1,500  |
| 合計   | 29,655 | 31,985 | 32,665 | 33,836 | 35,041 |

※ 平成21・22年度については、実績値である。

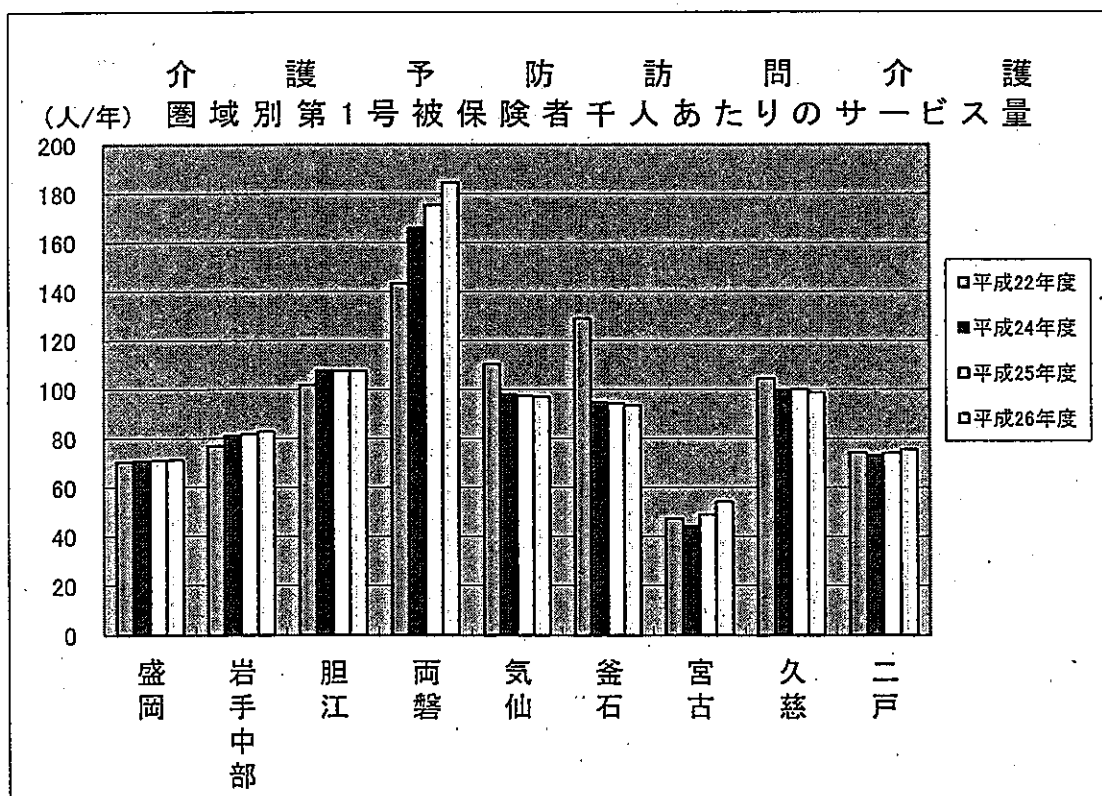

介護予防訪問入浴介護

○ 平成26年度には337回/年となり、平成22年に比べると212.0%の増加が見込まれます。

(単位:回/年)

| 圏域区分 | 平成21年度 | 平成22年度 | 平成24年度 | 平成25年度 | 平成26年度 |
|------|--------|--------|--------|--------|--------|
| 盛岡   | 7      | 0      | 12     | 12     | 12     |
| 岩手中部 | 0      | 15     | 98     | 100    | 102    |
| 胆江   | 2      | 4      | 0      | 0      | 0      |
| 両磐   | 1      | 9      | 54     | 59     | 65     |
| 気仙   | 14     | 1      | 14     | 14     | 14     |
| 釜石   | 0      | 0      | 0      | 0      | 0      |
| 宮古   | 37     | 10     | 0      | 0      | 0      |
| 久慈   | 5      | 0      | 36     | 36     | 36     |
| 二戸   | 103    | 69     | 72     | 90     | 108    |
| 合計   | 169    | 108    | 286    | 311    | 337    |

※ 平成21・22年度については、実績値である。

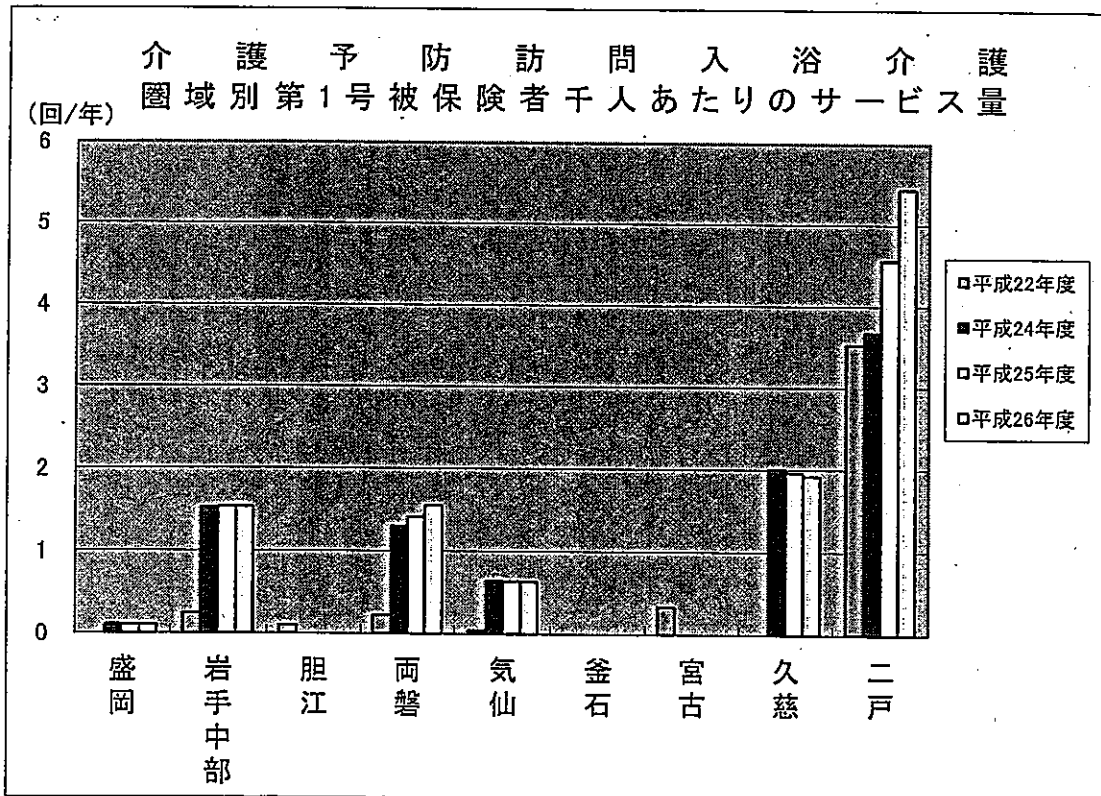

介護予防訪問看護

○ 平成26年度には10,995回/年となり、平成22年に比べると11.6%の増加が見込まれます。  
(単位:回/年)

| 圏域区分 | 平成21年度 | 平成22年度 | 平成24年度 | 平成25年度 | 平成26年度 |
|------|--------|--------|--------|--------|--------|
| 盛岡   | 2,301  | 2,868  | 2,963  | 3,109  | 3,264  |
| 岩手中部 | 1,687  | 2,460  | 3,065  | 3,233  | 3,387  |
| 胆江   | 587    | 683    | 1,003  | 958    | 917    |
| 両磐   | 1,662  | 1,986  | 1,959  | 2,022  | 2,084  |
| 気仙   | 294    | 317    | 129    | 133    | 140    |
| 釜石   | 397    | 609    | 346    | 358    | 371    |
| 宮古   | 185    | 326    | 190    | 245    | 259    |
| 久慈   | 14     | 10     | 12     | 12     | 12     |
| 二戸   | 621    | 593    | 475    | 518    | 561    |
| 合計   | 7,748  | 9,852  | 10,142 | 10,588 | 10,995 |

※ 平成21・22年度については、実績値である。

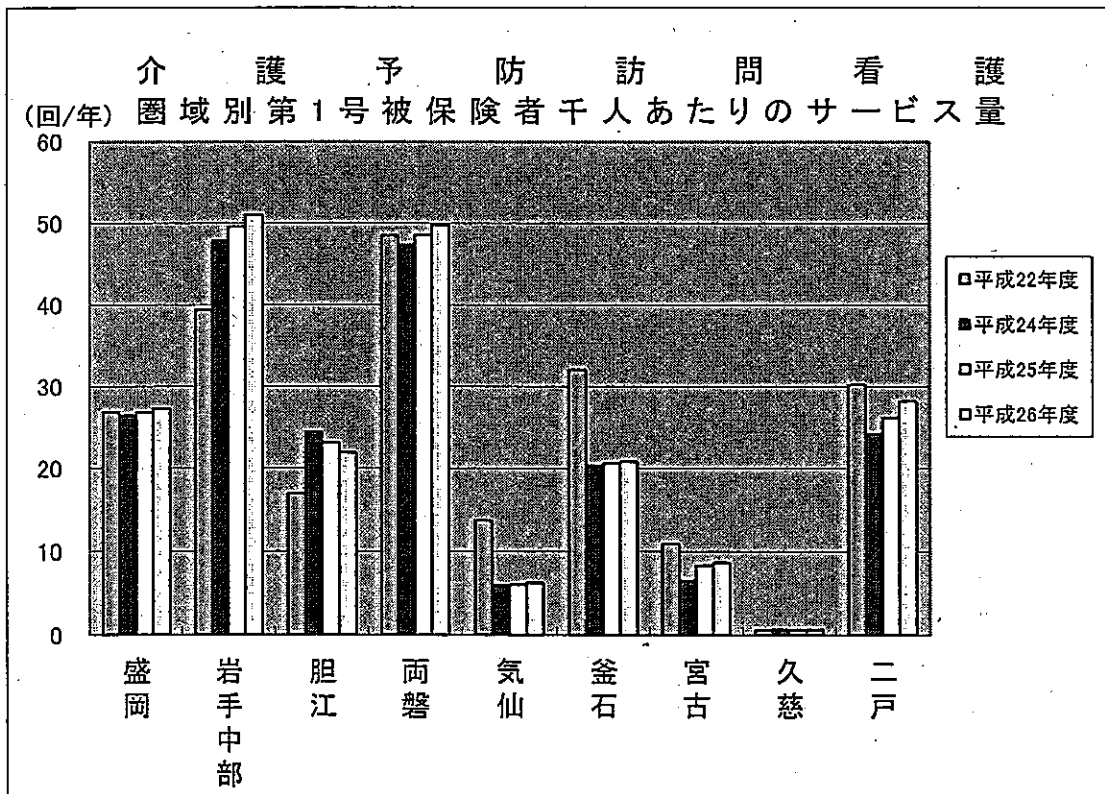

介護予防訪問リハビリテーション

○ 平成26年度には14,496日／年となり、平成22年に比べると35.1%の増加が見込まれます。

(単位:日／年)

| 圏域区分 | 平成21年度 | 平成22年度 | 平成24年度 | 平成25年度 | 平成26年度 |
|------|--------|--------|--------|--------|--------|
| 盛岡   | 6,377  | 9,599  | 10,374 | 10,913 | 11,437 |
| 岩手中部 | 75     | 340    | 696    | 732    | 768    |
| 胆江   | 284    | 385    | 659    | 642    | 615    |
| 両磐   | 38     | 57     | 192    | 192    | 192    |
| 気仙   | 0      | 0      | 925    | 971    | 1,022  |
| 釜石   | 304    | 263    | 309    | 313    | 318    |
| 宮古   | 58     | 28     | 0      | 0      | 0      |
| 久慈   | 51     | 46     | 96     | 96     | 96     |
| 二戸   | 0      | 12     | 48     | 48     | 48     |
| 合計   | 7,187  | 10,730 | 13,299 | 13,907 | 14,496 |

※ 平成21・22年度については、実績値である。

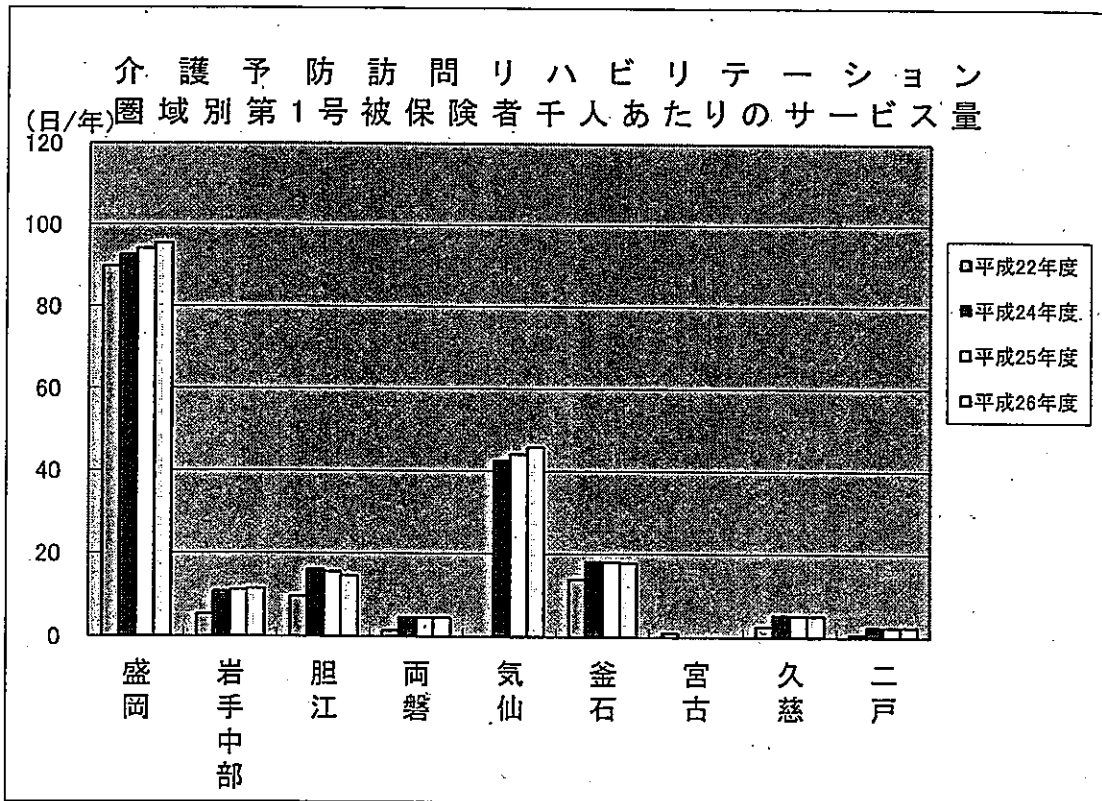

介護予防居宅療養管理指導

○ 平成26年度には754人／年となり、平成22年に比べると18.2%の増加が見込まれます。

(単位:人／年)

| 圏域区分 | 平成21年度 | 平成22年度 | 平成24年度 | 平成25年度 | 平成26年度 |
|------|--------|--------|--------|--------|--------|
| 盛岡   | 189    | 267    | 119    | 121    | 123    |
| 岩手中部 | 83     | 85     | 278    | 292    | 306    |
| 胆江   | 18     | 14     | 0      | 0      | 0      |
| 両磐   | 75     | 90     | 72     | 84     | 96     |
| 気仙   | 15     | 1      | 12     | 12     | 12     |
| 釜石   | 144    | 148    | 109    | 111    | 112    |
| 宮古   | 24     | 14     | 13     | 13     | 13     |
| 久慈   | 0      | 0      | 0      | 0      | 0      |
| 二戸   | 12     | 19     | 72     | 82     | 92     |
| 合計   | 560    | 638    | 675    | 715    | 754    |

※ 平成21・22年度については、実績値である。

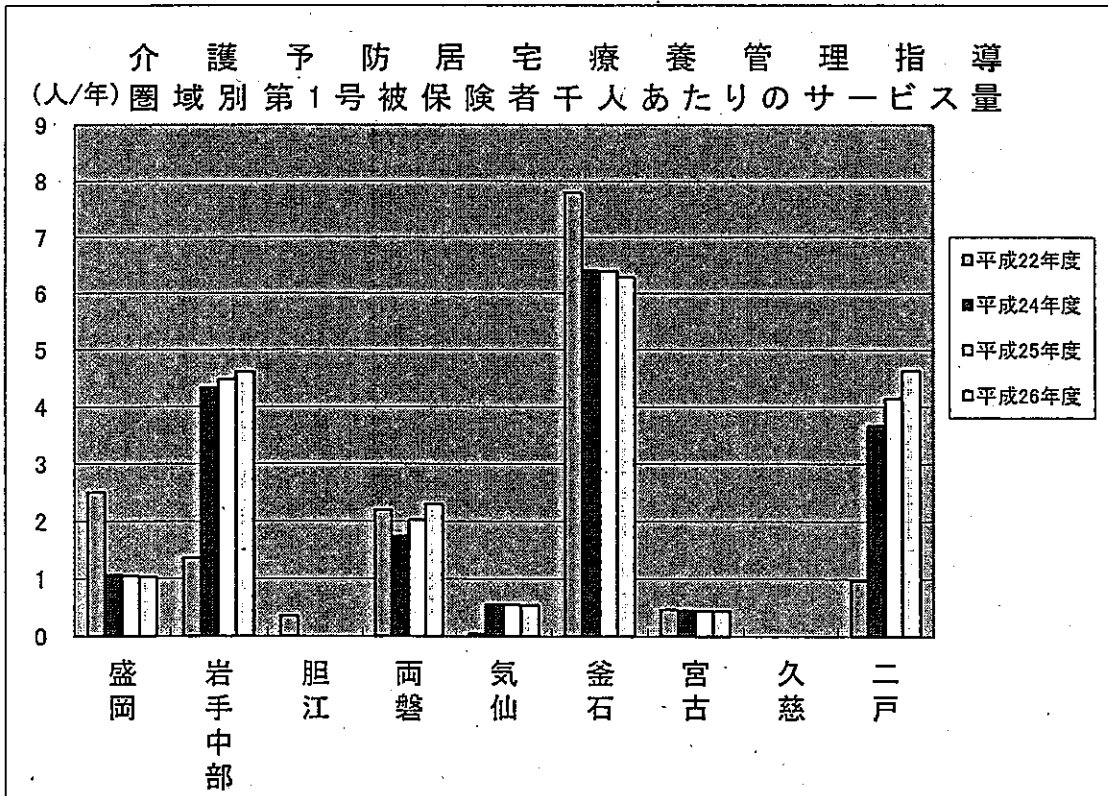

介護予防通所介護

○ 平成26年度には72,039人／年となり、平成22年に比べると11.0%の増加が見込まれます。  
(単位:人／年)

| 圏域区分 | 平成21年度 | 平成22年度 | 平成24年度 | 平成25年度 | 平成26年度 |
|------|--------|--------|--------|--------|--------|
| 盛岡   | 12,505 | 13,493 | 14,580 | 15,177 | 15,737 |
| 岩手中部 | 12,175 | 13,188 | 13,852 | 14,419 | 14,952 |
| 胆江   | 8,876  | 8,877  | 8,898  | 8,846  | 8,797  |
| 両磐   | 9,572  | 10,493 | 11,672 | 12,472 | 13,272 |
| 気仙   | 3,603  | 3,474  | 3,098  | 3,138  | 3,146  |
| 釜石   | 2,204  | 2,309  | 1,844  | 1,871  | 1,898  |
| 宮古   | 2,707  | 2,309  | 2,368  | 2,581  | 2,772  |
| 久慈   | 5,044  | 5,258  | 5,316  | 5,448  | 5,568  |
| 二戸   | 5,575  | 5,519  | 5,668  | 5,781  | 5,897  |
| 合計   | 62,261 | 64,920 | 67,296 | 69,733 | 72,039 |

※ 平成21・22年度については、実績値である。

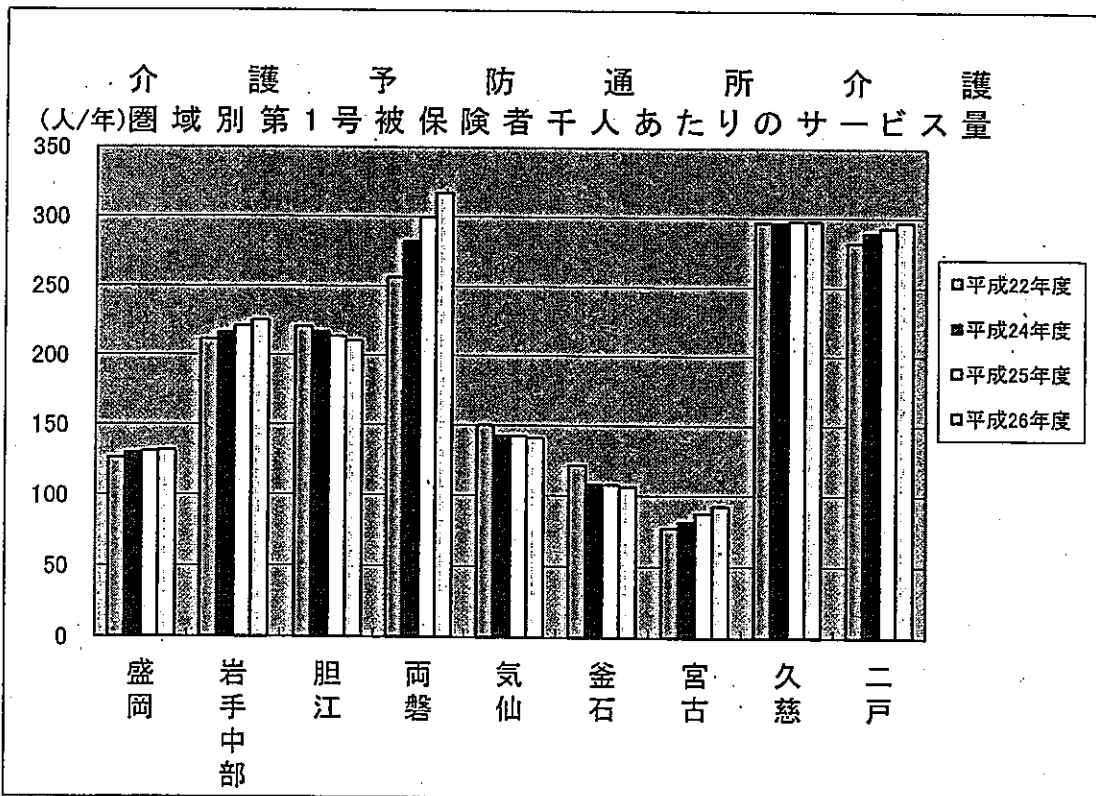

介護予防通所リハビリテーション

○ 平成26年度には16,928人／年となり、平成22年度に比べると33.4%の減少が見込まれます。  
(単位:人／年)

| 圏域区分 | 平成21年度 | 平成22年度 | 平成24年度 | 平成25年度 | 平成26年度 |
|------|--------|--------|--------|--------|--------|
| 盛岡   | 3,925  | 14,531 | 5,001  | 5,117  | 5,238  |
| 岩手中部 | 1,798  | 1,877  | 2,015  | 2,133  | 2,264  |
| 胆江   | 2,178  | 2,465  | 2,390  | 2,398  | 2,404  |
| 両磐   | 1,440  | 1,469  | 1,488  | 1,584  | 1,680  |
| 気仙   | 1,145  | 1,160  | 1,031  | 1,048  | 1,066  |
| 釜石   | 575    | 573    | 509    | 531    | 556    |
| 宮古   | 1,094  | 660    | 677    | 742    | 807    |
| 久慈   | 931    | 949    | 972    | 996    | 1,020  |
| 二戸   | 1,969  | 1,727  | 1,819  | 1,856  | 1,893  |
| 合計   | 15,055 | 25,411 | 15,902 | 16,405 | 16,928 |

※ 平成21・22年度については、実績値である。

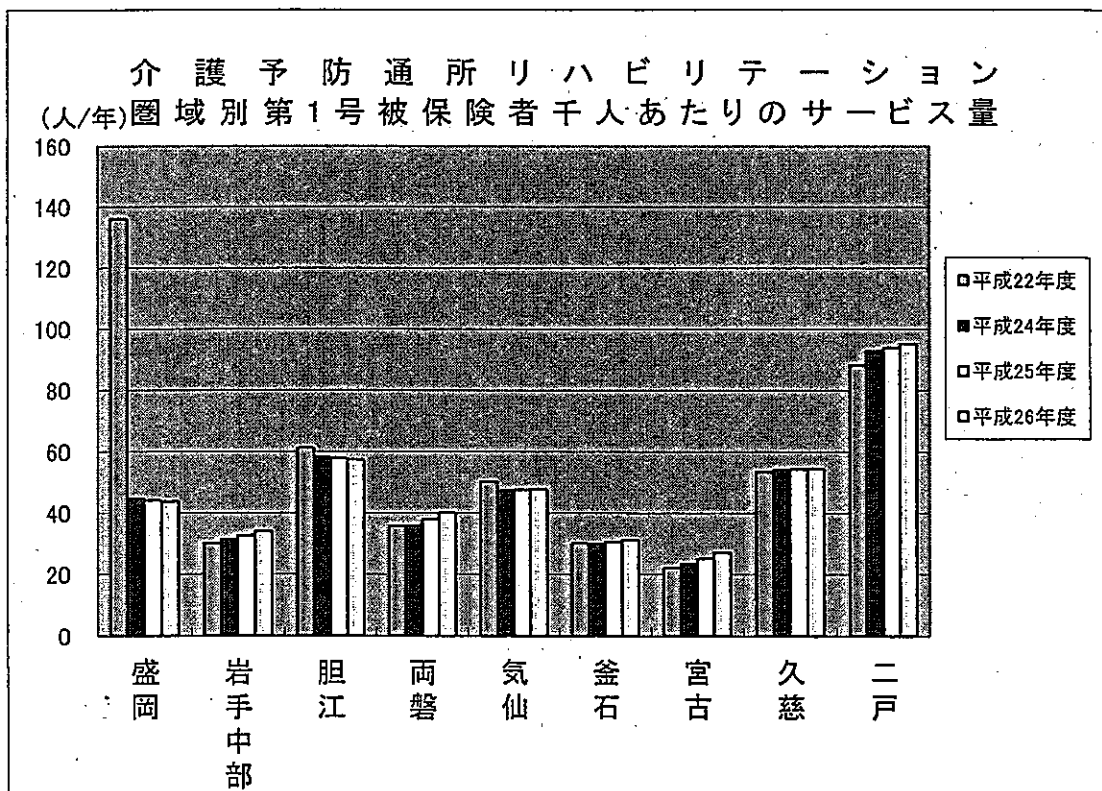



介護予防短期入所生活介護

○ 平成26年度には8,863日/年となり、平成22年に比べると2.7%の増加が見込まれます。

(単位:日/年)

| 圏域区分 | 平成21年度 | 平成22年度 | 平成24年度 | 平成25年度 | 平成26年度 |
|------|--------|--------|--------|--------|--------|
| 盛岡   | 1,643  | 1,889  | 2,004  | 2,060  | 2,117  |
| 岩手中部 | 1,554  | 1,990  | 1,408  | 1,460  | 1,525  |
| 胆江   | 1,307  | 1,699  | 1,701  | 1,636  | 1,571  |
| 両磐   | 564    | 675    | 530    | 605    | 607    |
| 気仙   | 169    | 239    | 826    | 916    | 956    |
| 釜石   | 354    | 687    | 347    | 351    | 356    |
| 宮古   | 83     | 41     | 112    | 112    | 168    |
| 久慈   | 433    | 354    | 384    | 384    | 384    |
| 二戸   | 812    | 1,052  | 1,133  | 1,156  | 1,179  |
| 合計   | 6,919  | 8,626  | 8,445  | 8,680  | 8,863  |

※ 平成21・22年度については、実績値である。

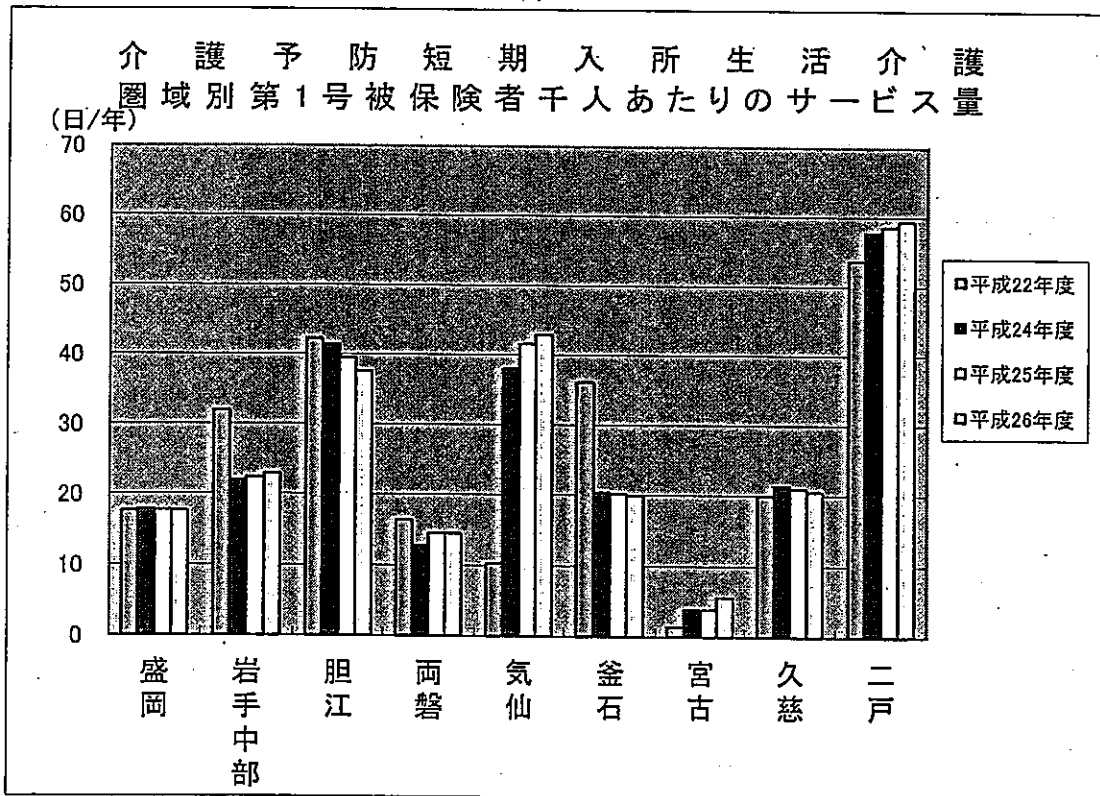

介護予防短期入所療養介護

○ 平成26年度には1,725日／年となり、平成22年に比べると17.7%の減少が見込まれます。

(単位:日／年)

| 圏域区分 | 平成21年度 | 平成22年度 | 平成24年度 | 平成25年度 | 平成26年度 |
|------|--------|--------|--------|--------|--------|
| 盛岡   | 92     | 62     | 114    | 135    | 156    |
| 岩手中部 | 175    | 197    | 202    | 212    | 223    |
| 胆江   | 216    | 97     | 101    | 98     | 93     |
| 両磐   | 188    | 224    | 240    | 264    | 288    |
| 気仙   | 468    | 582    | 496    | 521    | 537    |
| 釜石   | 125    | 127    | 83     | 84     | 86     |
| 宮古   | 51     | 59     | 48     | 132    | 216    |
| 久慈   | 32     | 59     | 60     | 60     | 60     |
| 二戸   | 94     | 59     | 62     | 64     | 66     |
| 合計   | 1,441  | 1,466  | 1,406  | 1,570  | 1,725  |

※ 平成21・22年度については、実績値である。

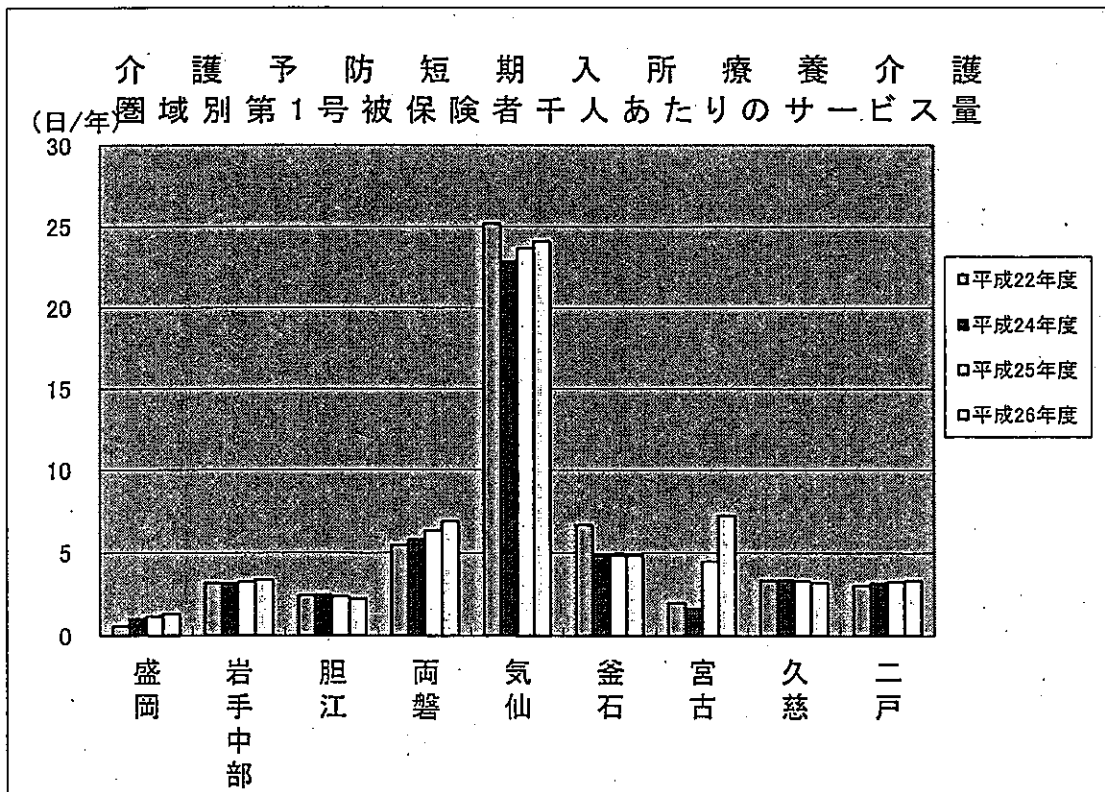

福祉用具貸与

【福祉用具貸与】

○ 平成26年度には183,153人／年となり、平成22年に比べると14.0%の増加が見込まれます。  
(単位:人／年)

| 圏域区分 | 平成21年度  | 平成22年度  | 平成24年度  | 平成25年度  | 平成26年度  |
|------|---------|---------|---------|---------|---------|
| 盛岡   | 43,308  | 47,371  | 51,822  | 55,752  | 59,327  |
| 岩手中部 | 28,617  | 29,148  | 30,857  | 32,178  | 33,243  |
| 胆江   | 15,811  | 16,385  | 17,477  | 18,718  | 19,952  |
| 両磐   | 18,711  | 19,484  | 20,328  | 20,328  | 20,916  |
| 気仙   | 10,681  | 11,413  | 10,502  | 10,821  | 11,152  |
| 釜石   | 8,976   | 9,532   | 7,846   | 8,077   | 8,324   |
| 宮古   | 13,791  | 14,904  | 13,604  | 14,523  | 15,249  |
| 久慈   | 4,879   | 5,210   | 5,232   | 5,280   | 5,376   |
| 二戸   | 6,604   | 7,180   | 8,320   | 8,944   | 9,614   |
| 合計   | 151,378 | 160,627 | 165,988 | 174,621 | 183,153 |

※ 平成21・22年度については、実績値である。

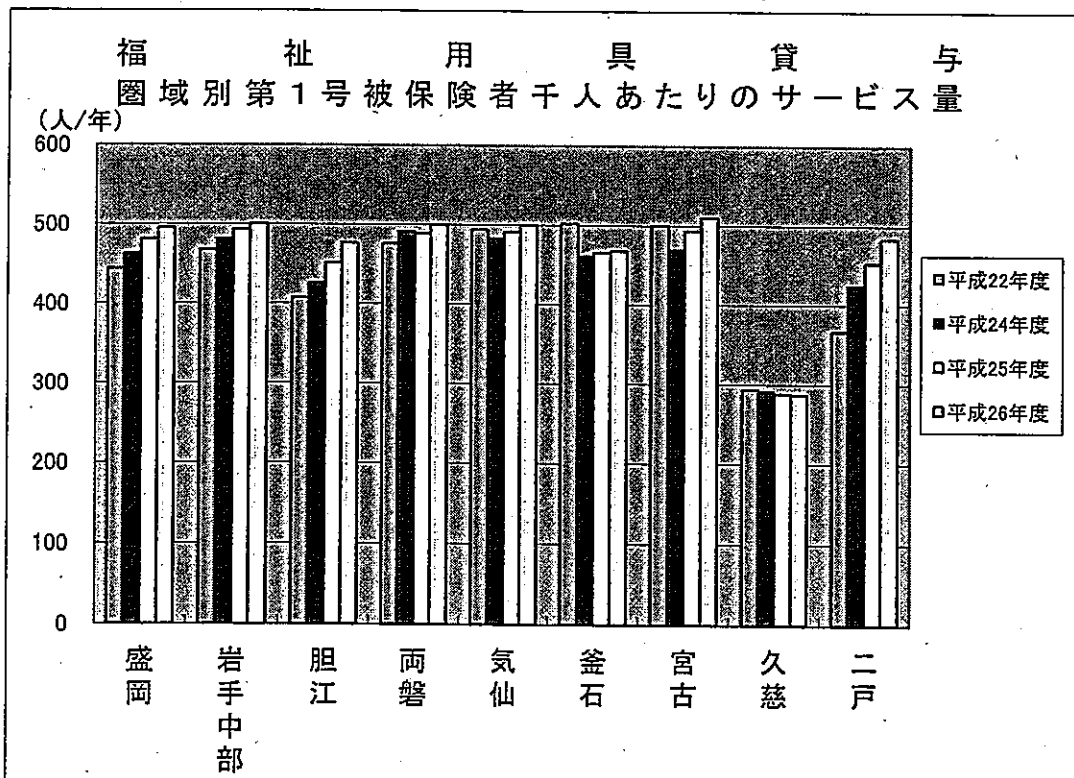

【介護予防福祉用具貸与】

○ 平成26年度には14,612人／年となり、平成22年に比べると16.9%の増加が見込まれます。  
(単位:人／年)

| 圏域区分 | 平成21年度 | 平成22年度 | 平成24年度 | 平成25年度 | 平成26年度 |
|------|--------|--------|--------|--------|--------|
| 盛岡   | 1,880  | 2,458  | 2,893  | 3,015  | 3,127  |
| 岩手中部 | 1,818  | 2,733  | 3,129  | 3,257  | 3,362  |
| 胆江   | 1,476  | 1,823  | 2,056  | 2,006  | 1,955  |
| 両磐   | 2,181  | 2,479  | 2,780  | 2,992  | 3,204  |
| 気仙   | 809    | 932    | 747    | 749    | 765    |
| 釜石   | 387    | 544    | 474    | 481    | 488    |
| 宮古   | 224    | 252    | 221    | 249    | 264    |
| 久慈   | 774    | 755    | 792    | 816    | 840    |
| 二戸   | 436    | 523    | 542    | 573    | 607    |
| 合計   | 9,985  | 12,499 | 13,634 | 14,138 | 14,612 |

※ 平成21・22年度については、実績値である。

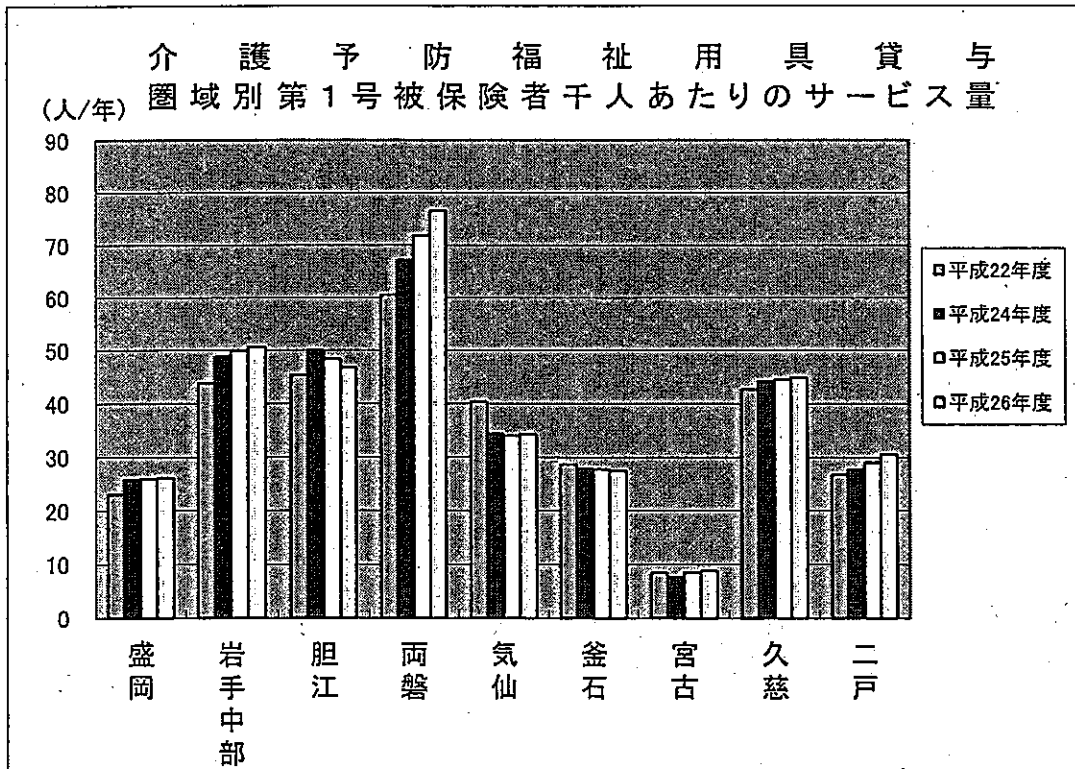

特定福祉用具販売

【特定福祉用具販売】

○ 平成26年度には7,993人／年となり、平成22年に比べると96.4%の増加が見込まれます。

(単位:人／年)

| 圏域区分 | 平成21年度 | 平成22年度 | 平成24年度 | 平成25年度 | 平成26年度 |
|------|--------|--------|--------|--------|--------|
| 盛岡   | 1,179  | 1,348  | 1,400  | 1,460  | 1,514  |
| 岩手中部 | 641    | 682    | 793    | 853    | 913    |
| 胆江   | 376    | 405    | 389    | 409    | 426    |
| 両磐   | 434    | 407    | 392    | 392    | 396    |
| 気仙   | 244    | 236    | 289    | 293    | 297    |
| 釜石   | 245    | 263    | 241    | 245    | 252    |
| 宮古   | 397    | 411    | 3,571  | 3,683  | 3,803  |
| 久慈   | 125    | 148    | 156    | 168    | 180    |
| 二戸   | 102    | 169    | 191    | 207    | 212    |
| 合計   | 3,743  | 4,069  | 7,422  | 7,710  | 7,993  |

※ 平成21・22年度については、実績値である。

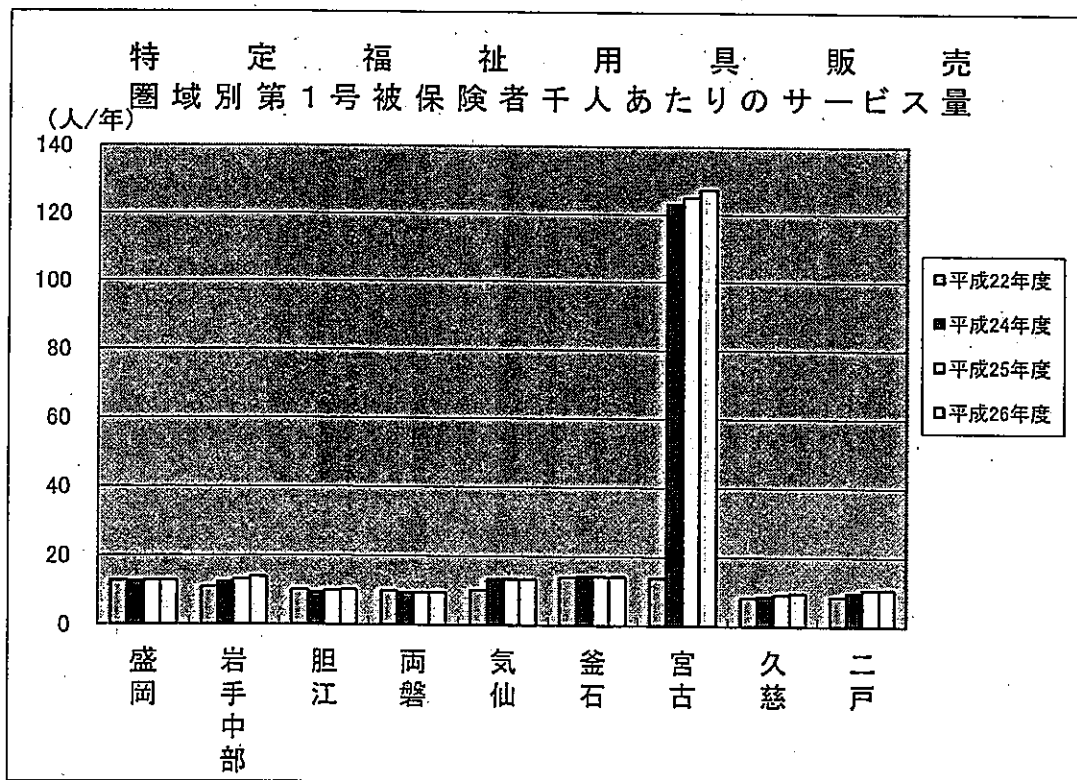

【特定介護予防福祉用具販売】

○ 平成26年度には1,600人／年となり、平成22年に比べると61.5%の増加が見込まれます。

(単位:人／年)

| 圏域区分 | 平成21年度 | 平成22年度 | 平成24年度 | 平成25年度 | 平成26年度 |
|------|--------|--------|--------|--------|--------|
| 盛岡   | 209    | 264    | 333    | 360    | 387    |
| 岩手中部 | 200    | 223    | 289    | 301    | 313    |
| 胆江   | 127    | 121    | 114    | 114    | 113    |
| 両磐   | 130    | 138    | 160    | 176    | 192    |
| 気仙   | 65     | 47     | 67     | 68     | 69     |
| 釜石   | 60     | 42     | 36     | 37     | 37     |
| 宮古   | 37     | 51     | 303    | 327    | 351    |
| 久慈   | 46     | 58     | 60     | 72     | 84     |
| 二戸   | 35     | 47     | 48     | 51     | 54     |
| 合計   | 909    | 991    | 1,410  | 1,506  | 1,600  |

※ 平成21・22年度については、実績値である。

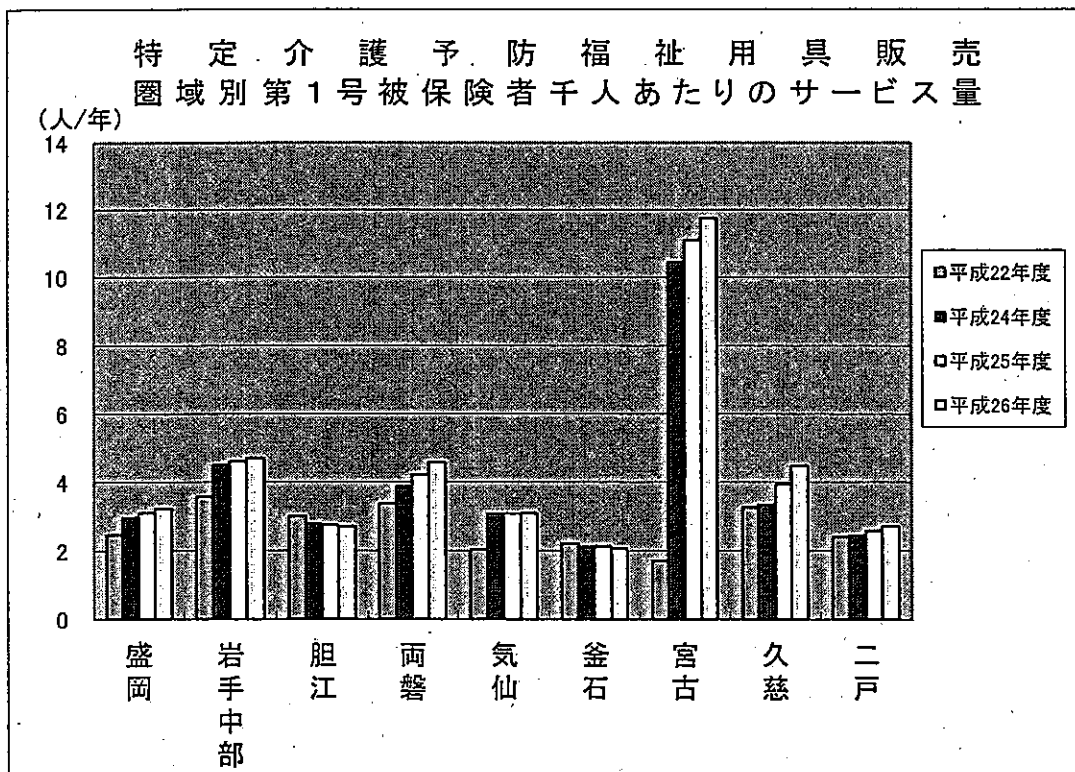

住宅改修

【居宅介護住宅改修】

○ 平成26年度には4,670人／年となり、平成22年に比べると111.5%の増加が見込まれます。  
(単位:人／年)

| 圏域区分 | 平成21年度 | 平成22年度 | 平成24年度 | 平成25年度 | 平成26年度 |
|------|--------|--------|--------|--------|--------|
| 盛岡   | 708    | 780    | 823    | 861    | 897    |
| 岩手中部 | 301    | 333    | 546    | 566    | 586    |
| 胆江   | 162    | 191    | 240    | 252    | 265    |
| 両磐   | 187    | 205    | 128    | 136    | 144    |
| 気仙   | 134    | 128    | 87     | 101    | 102    |
| 釜石   | 112    | 165    | 142    | 151    | 162    |
| 宮古   | 191    | 238    | 2,190  | 2,266  | 2,334  |
| 久慈   | 65     | 106    | 72     | 84     | 96     |
| 二戸   | 33     | 62     | 75     | 82     | 84     |
| 合計   | 1,893  | 2,208  | 4,303  | 4,499  | 4,670  |

※ 平成21・22年度については、実績値である。

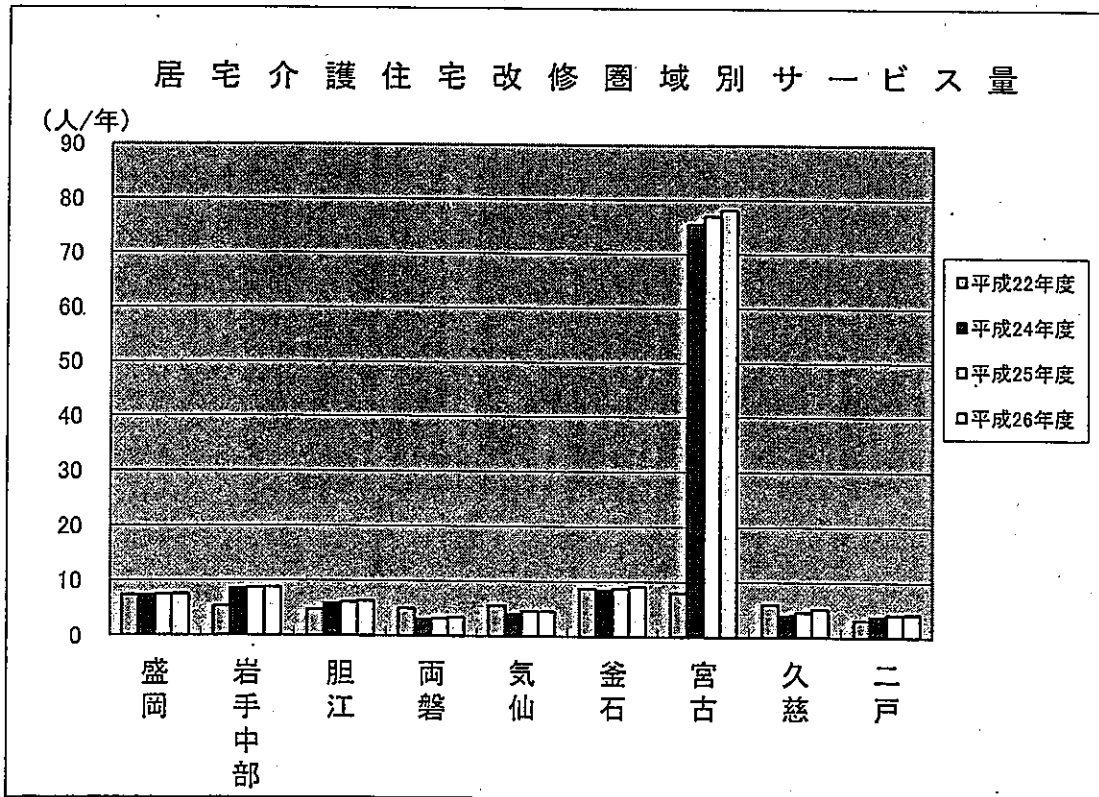

【居宅支援住宅改修】

○ 平成26年度には1,104人／年となり、平成22年に比べると48.8%の増加が見込まれます。

(単位:人／年)

| 圏域区分 | 平成21年度 | 平成22年度 | 平成24年度 | 平成25年度 | 平成26年度 |
|------|--------|--------|--------|--------|--------|
| 盛岡   | 172    | 205    | 258    | 273    | 288    |
| 岩手中部 | 146    | 146    | 179    | 189    | 199    |
| 胆江   | 106    | 88     | 124    | 117    | 111    |
| 両磐   | 107    | 96     | 60     | 60     | 60     |
| 気仙   | 49     | 50     | 50     | 50     | 49     |
| 釜石   | 45     | 50     | 36     | 37     | 37     |
| 宮古   | 30     | 37     | 243    | 267    | 303    |
| 久慈   | 27     | 53     | 36     | 36     | 36     |
| 二戸   | 12     | 17     | 19     | 20     | 21     |
| 合計   | 694    | 742    | 1,005  | 1,049  | 1,104  |

※ 平成21・22年度については、実績値である。

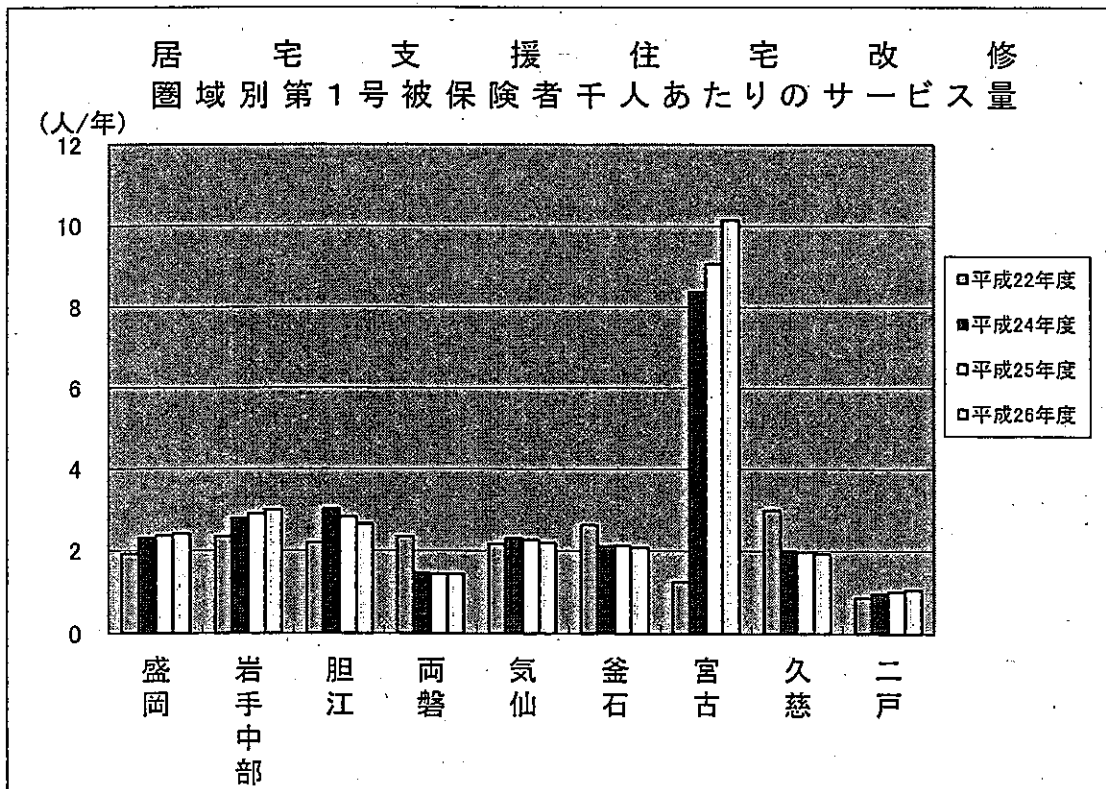



居宅介護支援・介護予防支援

【居宅介護支援】

○ 平成26年度には392,103人／年となり、平成22年に比べると16.8%の増加が見込まれます。  
(単位:人／年)

| 圏域区分 | 平成21年度  | 平成22年度  | 平成24年度  | 平成25年度  | 平成26年度  |
|------|---------|---------|---------|---------|---------|
| 盛岡   | 101,369 | 106,781 | 117,640 | 127,028 | 135,864 |
| 岩手中部 | 58,945  | 57,751  | 60,400  | 63,136  | 66,132  |
| 胆江   | 33,357  | 33,451  | 36,270  | 38,201  | 40,131  |
| 両磐   | 37,041  | 37,369  | 38,664  | 39,396  | 40,128  |
| 気仙   | 20,598  | 21,238  | 21,119  | 21,755  | 22,365  |
| 釜石   | 17,530  | 17,775  | 15,993  | 16,721  | 17,823  |
| 宮古   | 30,985  | 31,959  | 32,664  | 33,395  | 35,272  |
| 久慈   | 11,165  | 11,851  | 12,120  | 12,468  | 13,039  |
| 二戸   | 16,428  | 17,565  | 19,365  | 20,333  | 21,349  |
| 合計   | 327,418 | 335,740 | 354,235 | 372,433 | 392,103 |

※ 平成21・22年度については、実績値である。

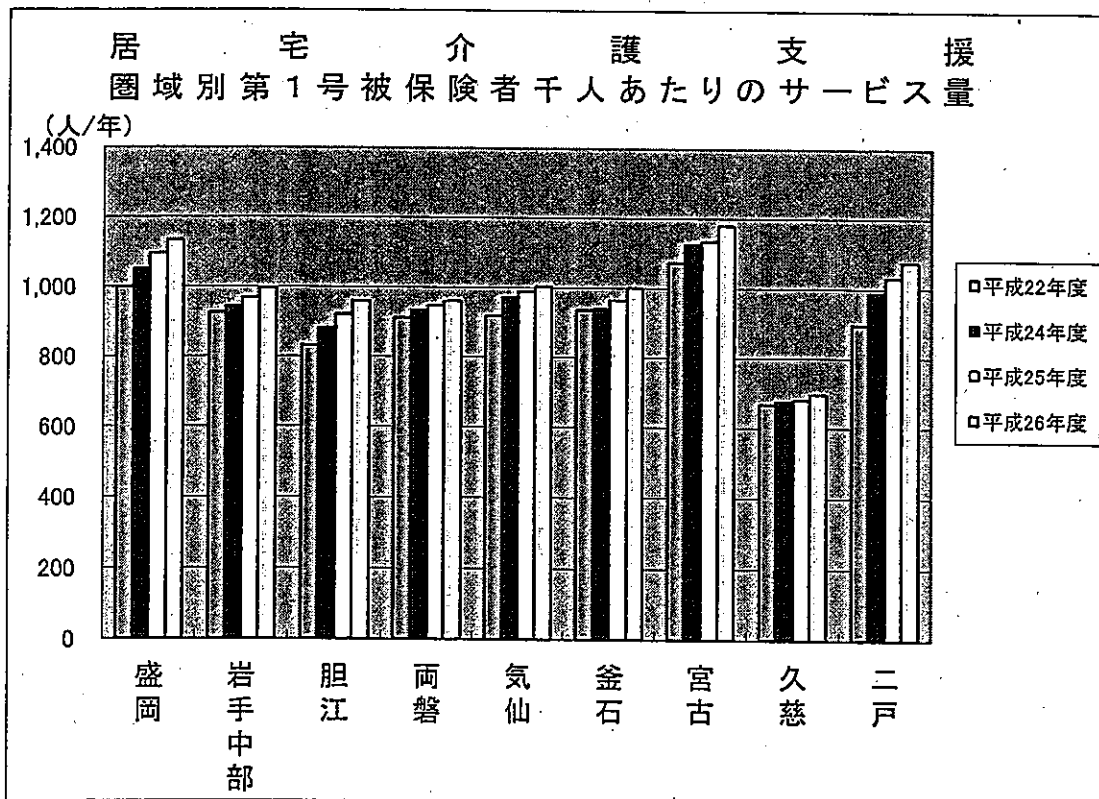

【介護予防支援】

○ 平成26年度には124,518人／年となり、平成22年に比べると15.0%の増加が見込まれます。

(単位:人／年)

| 圏域区分 | 平成21年度  | 平成22年度  | 平成24年度  | 平成25年度  | 平成26年度  |
|------|---------|---------|---------|---------|---------|
| 盛岡   | 22,776  | 25,182  | 27,409  | 28,287  | 29,201  |
| 岩手中部 | 17,928  | 19,839  | 21,536  | 22,564  | 23,592  |
| 胆江   | 14,168  | 14,725  | 14,961  | 14,900  | 14,828  |
| 両磐   | 15,477  | 17,035  | 19,032  | 20,268  | 21,504  |
| 気仙   | 6,968   | 6,785   | 6,410   | 6,531   | 6,736   |
| 釜石   | 4,946   | 5,066   | 4,028   | 4,129   | 4,237   |
| 宮古   | 3,902   | 4,158   | 4,282   | 4,762   | 5,038   |
| 久慈   | 7,284   | 7,522   | 7,740   | 8,076   | 8,422   |
| 二戸   | 8,254   | 7,985   | 9,791   | 10,359  | 10,960  |
| 合計   | 101,703 | 108,297 | 115,189 | 119,876 | 124,518 |

※ 平成21・22年度については、実績値である。

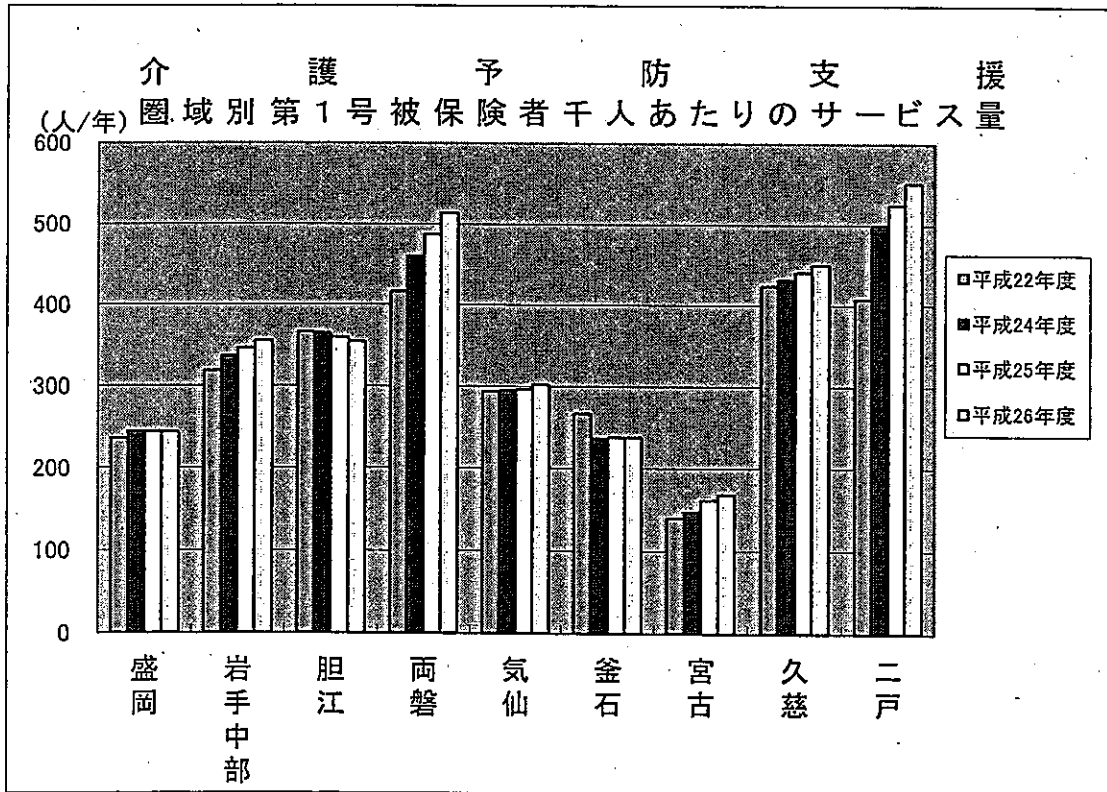

(2) 地域密着型サービス

ア 目標量の設定の考え方（全県）

地域密着型サービスの目標量は、市町村が介護保険事業計画において定める目標量との整合を図り、高齢者福祉圏域ごとに設定しています。

【市町村における目標量の設定の考え方】

計画策定時点における介護給付等対象サービスの給付実績について、分析評価を行い、現に利用している者の数、利用者の意向、地域の実情等を考慮したうえで、各年度における地域密着型サービスの種類ごとの必要量の見込みを定めています。

目標量（必要量）

地域密着型サービス（介護給付）

夜間対応型訪問介護

○ 平成26年度には700回／年と見込まれます。

(単位:回/年)

| 圏域区分 | 平成21年度 | 平成22年度 | 平成24年度 | 平成25年度 | 平成26年度 |
|------|--------|--------|--------|--------|--------|
| 盛岡   | 0      | 0      | 0      | 0      | 0      |
| 岩手中部 | 0      | 0      | 0      | 0      | 0      |
| 胆江   | 0      | 0      | 50     | 100    | 100    |
| 両磐   | 0      | 0      | 0      | 0      | 0      |
| 気仙   | 0      | 0      | 0      | 0      | 0      |
| 釜石   | 0      | 0      | 0      | 0      | 0      |
| 宮古   | 0      | 0      | 0      | 600    | 600    |
| 久慈   | 0      | 0      | 0      | 0      | 0      |
| 二戸   | 0      | 0      | 0      | 0      | 0      |
| 合計   | 0      | 0      | 50     | 700    | 700    |

※ 平成21・22年度については、実績値である。

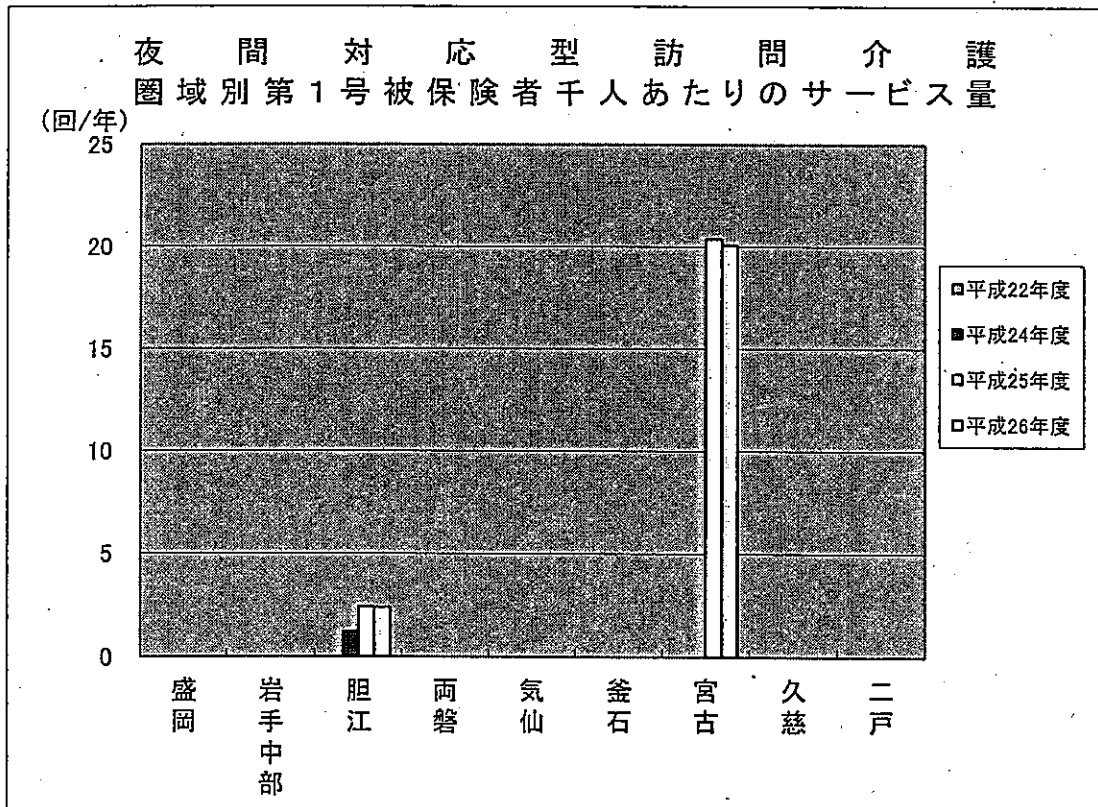

認知症対応型通所介護

○ 平成26年度には67,188回/年となり、平成22年に比べると22.2%の増加が見込まれます。

(単位:回/年)

| 圏域区分 | 平成21年度 | 平成22年度 | 平成24年度 | 平成25年度 | 平成26年度 |
|------|--------|--------|--------|--------|--------|
| 盛岡   | 20,237 | 20,451 | 22,539 | 25,410 | 27,098 |
| 岩手中部 | 12,218 | 14,594 | 15,870 | 16,410 | 16,818 |
| 胆江   | 5,788  | 6,058  | 6,859  | 10,116 | 11,211 |
| 両磐   | 1,522  | 1,519  | 1,903  | 2,043  | 2,023  |
| 気仙   | 10,977 | 10,435 | 7,317  | 8,856  | 9,108  |
| 釜石   | 949    | 989    | 678    | 695    | 712    |
| 宮古   | 1,071  | 911    | 97     | 98     | 98     |
| 久慈   | 0      | 0      | 120    | 120    | 120    |
| 二戸   | 0      | 13     | 0      | 0      | 0      |
| 合計   | 52,762 | 54,970 | 55,383 | 63,748 | 67,188 |

※ 平成21・22年度については、実績値である。

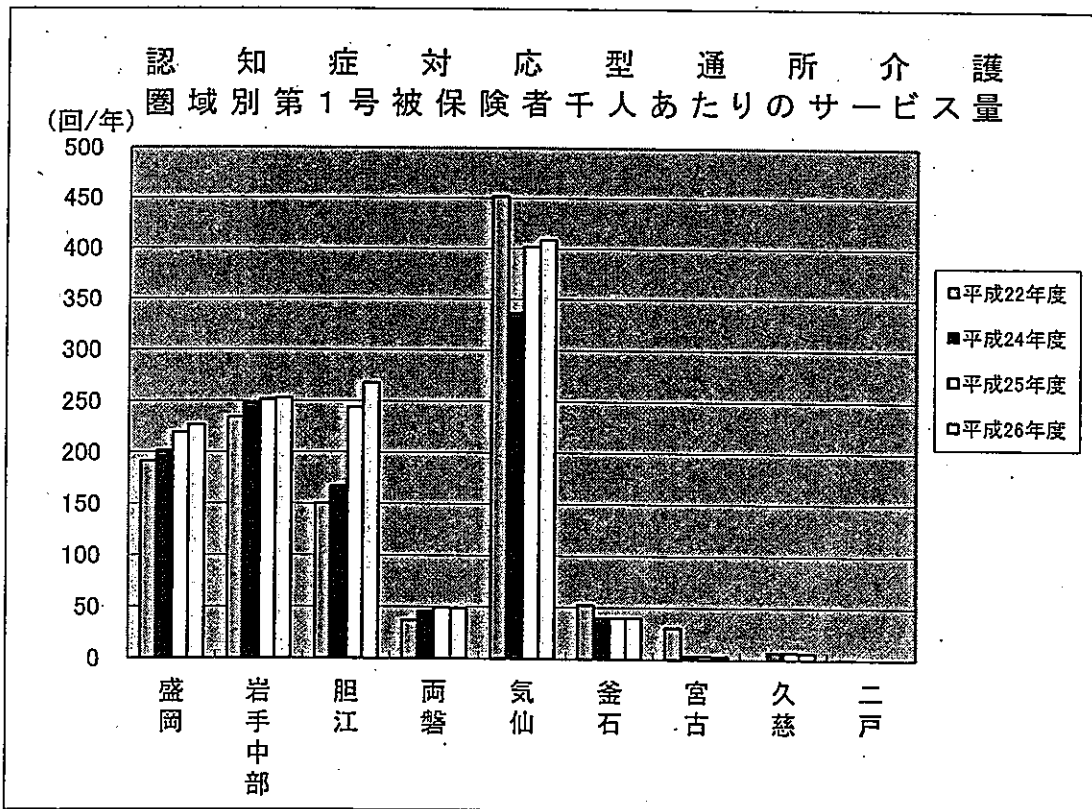

小規模多機能型居宅介護

○ 平成26年度には14,895人／年となり、平成22年に比べると79.1%増加すると見込まれます。  
(単位:人／年)

| 圏域区分 | 平成21年度 | 平成22年度 | 平成24年度 | 平成25年度 | 平成26年度 |
|------|--------|--------|--------|--------|--------|
| 盛岡   | 797    | 1,020  | 1,348  | 1,412  | 1,475  |
| 岩手中部 | 1,599  | 1,977  | 2,777  | 3,099  | 3,365  |
| 胆江   | 762    | 1,019  | 1,168  | 1,284  | 1,401  |
| 両磐   | 448    | 440    | 488    | 544    | 600    |
| 気仙   | 989    | 1,224  | 1,620  | 2,099  | 3,151  |
| 釜石   | 25     | 290    | 732    | 756    | 813    |
| 宮古   | 1,375  | 1,525  | 1,848  | 2,212  | 2,244  |
| 久慈   | 497    | 604    | 1,212  | 1,512  | 1,788  |
| 二戸   | 202    | 219    | 51     | 56     | 58     |
| 合計   | 6,694  | 8,318  | 11,244 | 12,974 | 14,895 |

※ 平成21・22年度については、実績値である。

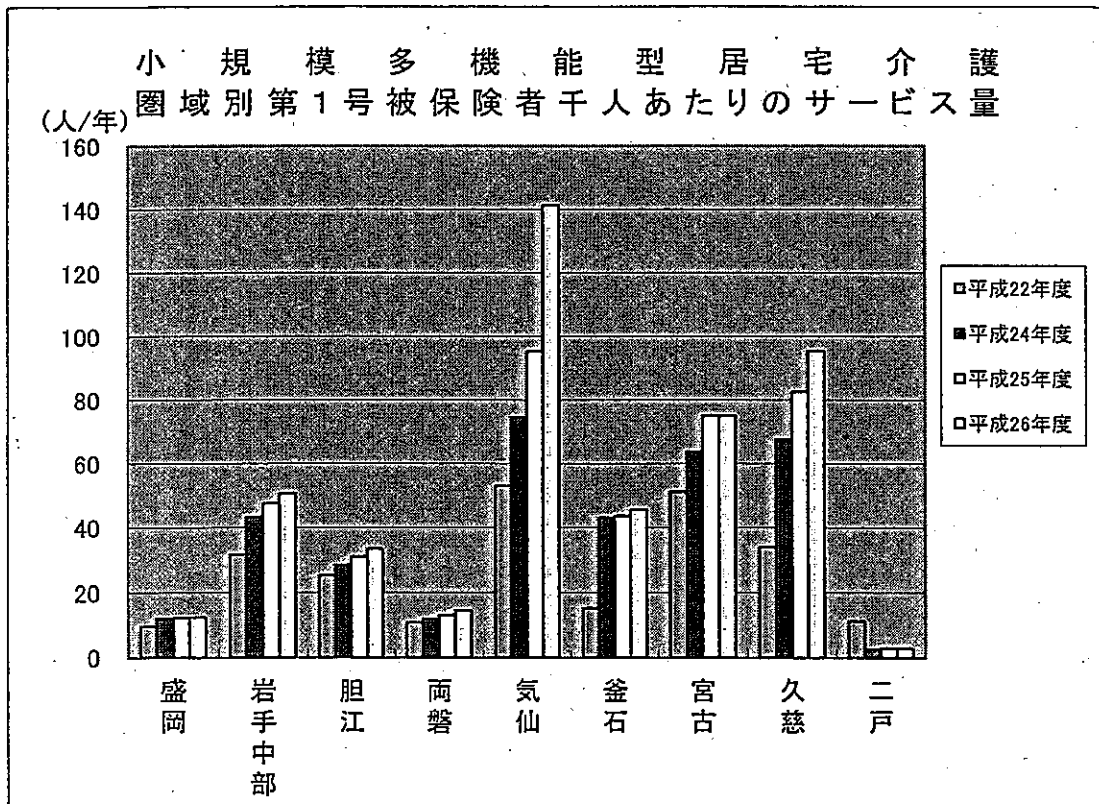

定期巡回・随時対応型訪問介護看護

○ 平成26年度には588人／年と見込まれます。

(単位:人/年)

| 圏域区分 | 平成21年度 | 平成22年度 | 平成24年度 | 平成25年度 | 平成26年度 |
|------|--------|--------|--------|--------|--------|
| 盛岡   | 0      | 0      | 0      | 0      | 0      |
| 岩手中部 | 0      | 0      | 0      | 0      | 0      |
| 胆江   | 0      | 0      | 360    | 360    | 360    |
| 両磐   | 0      | 0      | 0      | 152    | 228    |
| 気仙   | 0      | 0      | 0      | 0      | 0      |
| 釜石   | 0      | 0      | 0      | 0      | 0      |
| 宮古   | 0      | 0      | 0      | 0      | 0      |
| 久慈   | 0      | 0      | 0      | 0      | 0      |
| 二戸   | 0      | 0      | 0      | 0      | 0      |
| 合計   | 0      | 0      | 360    | 512    | 588    |

※ 平成21・22年度については、実績値である。

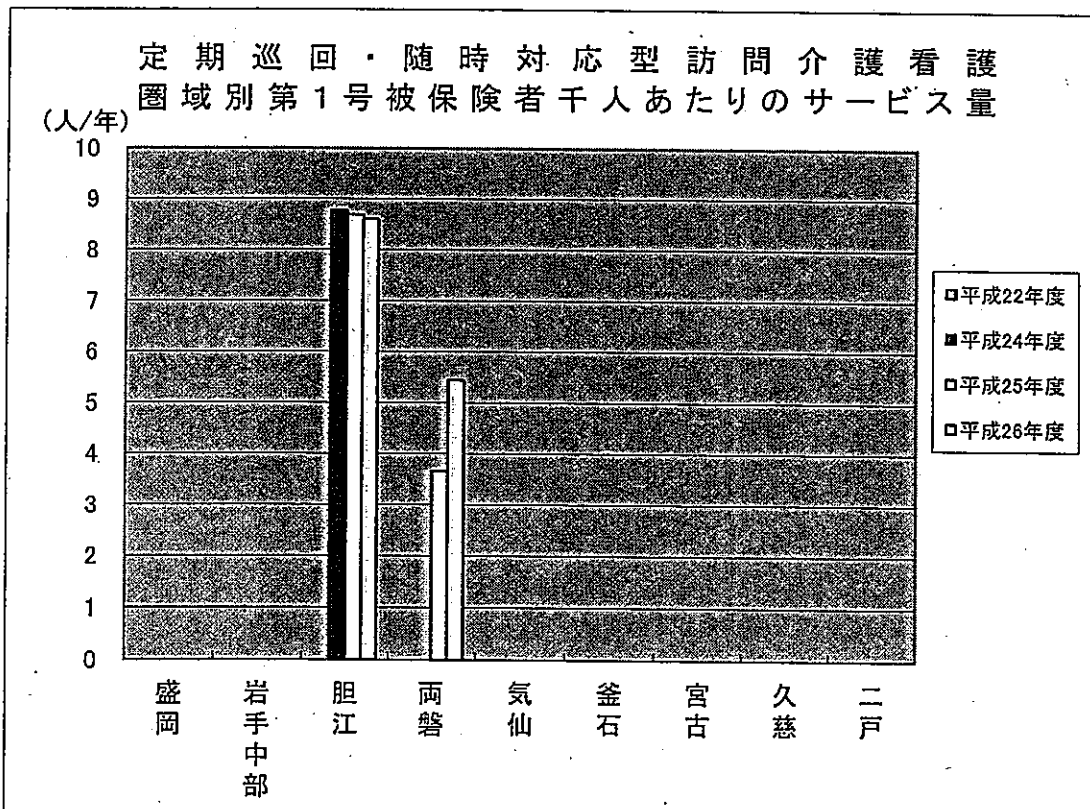

複合型サービス

○ 平成26年度には636人/年と見込まれます。

(単位:人/年)

| 圏域区分 | 平成21年度 | 平成22年度 | 平成24年度 | 平成25年度 | 平成26年度 |
|------|--------|--------|--------|--------|--------|
| 盛岡   | 0      | 0      | 0      | 0      | 0      |
| 岩手中部 | 0      | 0      | 0      | 0      | 0      |
| 胆江   | 0      | 0      | 0      | 300    | 300    |
| 両磐   | 0      | 0      | 0      | 288    | 336    |
| 気仙   | 0      | 0      | 0      | 0      | 0      |
| 釜石   | 0      | 0      | 0      | 0      | 0      |
| 宮古   | 0      | 0      | 0      | 0      | 0      |
| 久慈   | 0      | 0      | 0      | 0      | 0      |
| 二戸   | 0      | 0      | 0      | 0      | 0      |
| 合計   | 0      | 0      | 0      | 588    | 636    |

※ 平成21・22年度については、実績値である。

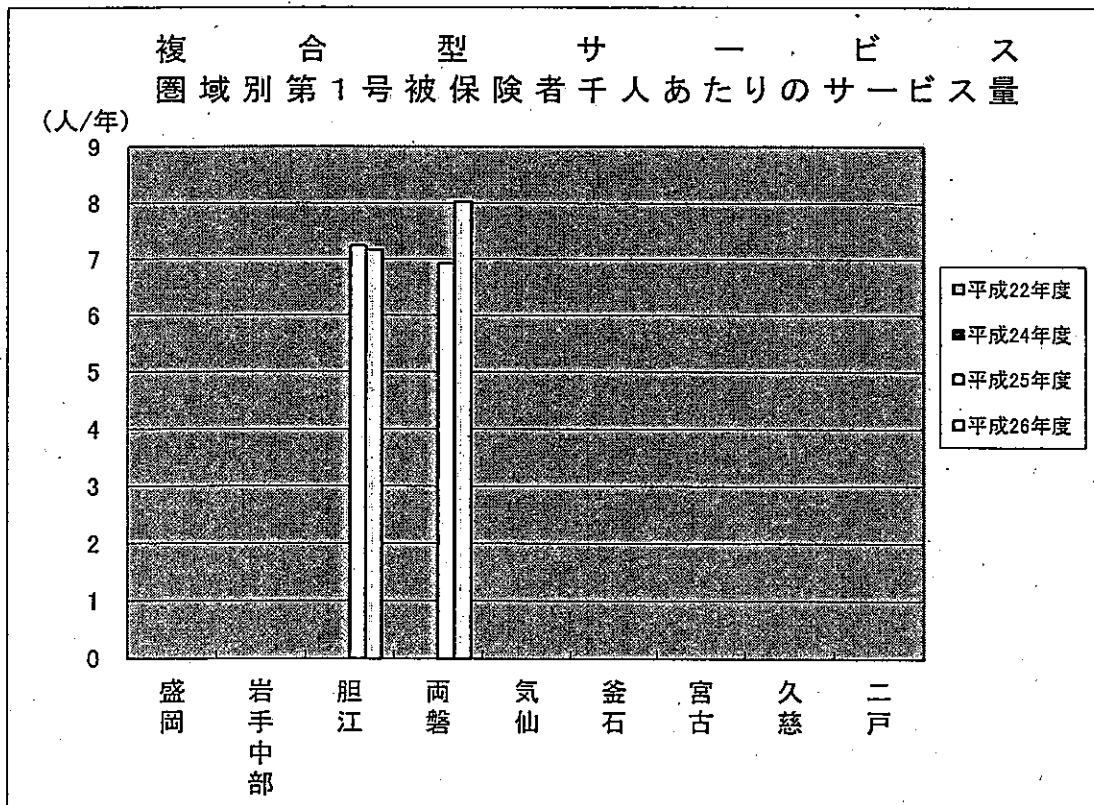



地域密着型サービス（予防給付）

介護予防認知症対応型通所介護

○ 平成26年度には1,652回／年となり、平成22年に比べると185.8%増加すると見込まれます。  
 (単位:回／年)

| 圏域区分 | 平成21年度 | 平成22年度 | 平成23年度 | 平成24年度 | 平成25年度 |
|------|--------|--------|--------|--------|--------|
| 盛岡   | 129    | 125    | 399    | 533    | 548    |
| 岩手中部 | 343    | 262    | 256    | 256    | 257    |
| 胆江   | 0      | 0      | 0      | 0      | 0      |
| 両磐   | 0      | 0      | 120    | 120    | 120    |
| 気仙   | 260    | 154    | 140    | 659    | 679    |
| 釜石   | 38     | 37     | 48     | 48     | 48     |
| 宮古   | 0      | 0      | 0      | 0      | 0      |
| 久慈   | 0      | 0      | 0      | 0      | 0      |
| 二戸   | 0      | 0      | 0      | 0      | 0      |
| 合計   | 770    | 578    | 963    | 1,616  | 1,652  |

※ 平成21・22年度については、実績値である。

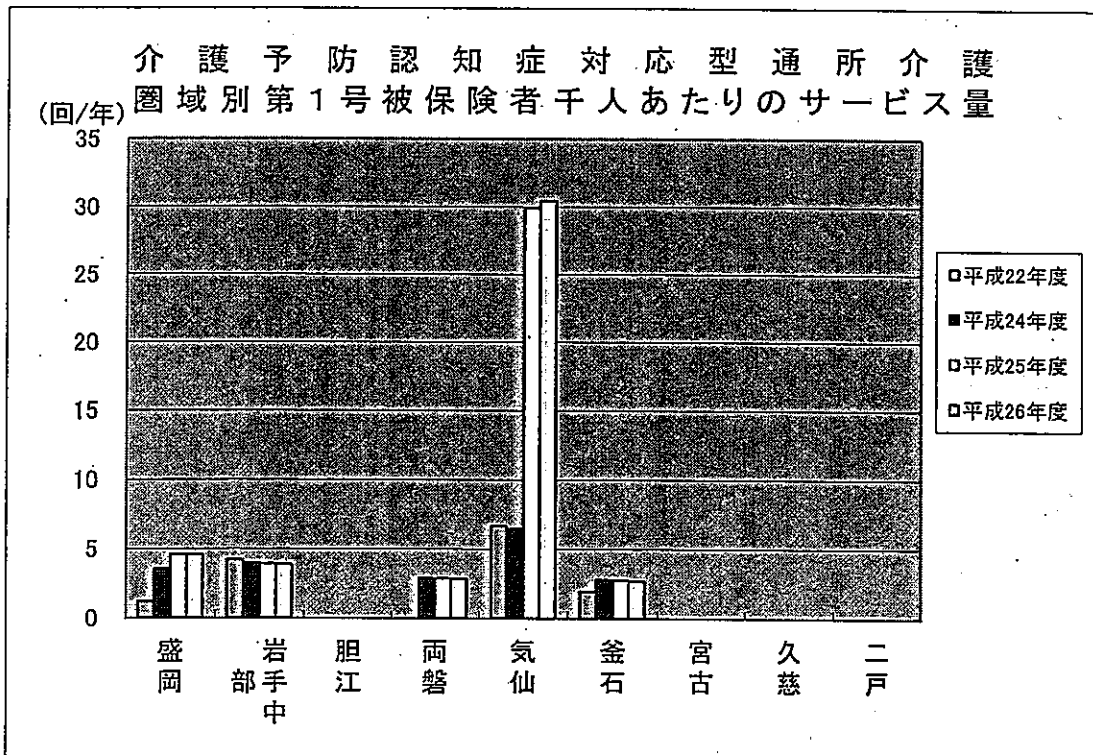

介護予防小規模多機能型居宅介護

○ 平成26年度には2,453人／年となり、平成22年に比べると93.9%増加すると見込まれます。  
(単位:人／年)

| 圏域区分 | 平成21年度 | 平成22年度 | 平成24年度 | 平成25年度 | 平成26年度 |
|------|--------|--------|--------|--------|--------|
| 盛岡   | 100    | 161    | 207    | 209    | 214    |
| 岩手中部 | 224    | 266    | 370    | 427    | 485    |
| 胆江   | 216    | 244    | 280    | 308    | 337    |
| 両磐   | 111    | 96     | 168    | 180    | 192    |
| 気仙   | 198    | 218    | 302    | 390    | 579    |
| 釜石   | 1      | 7      | 24     | 24     | 24     |
| 宮古   | 76     | 69     | 87     | 91     | 94     |
| 久慈   | 144    | 179    | 312    | 396    | 468    |
| 二戸   | 31     | 25     | 36     | 48     | 60     |
| 合計   | 1,101  | 1,265  | 1,786  | 2,073  | 2,453  |

※ 平成21・22年度については、実績値である。

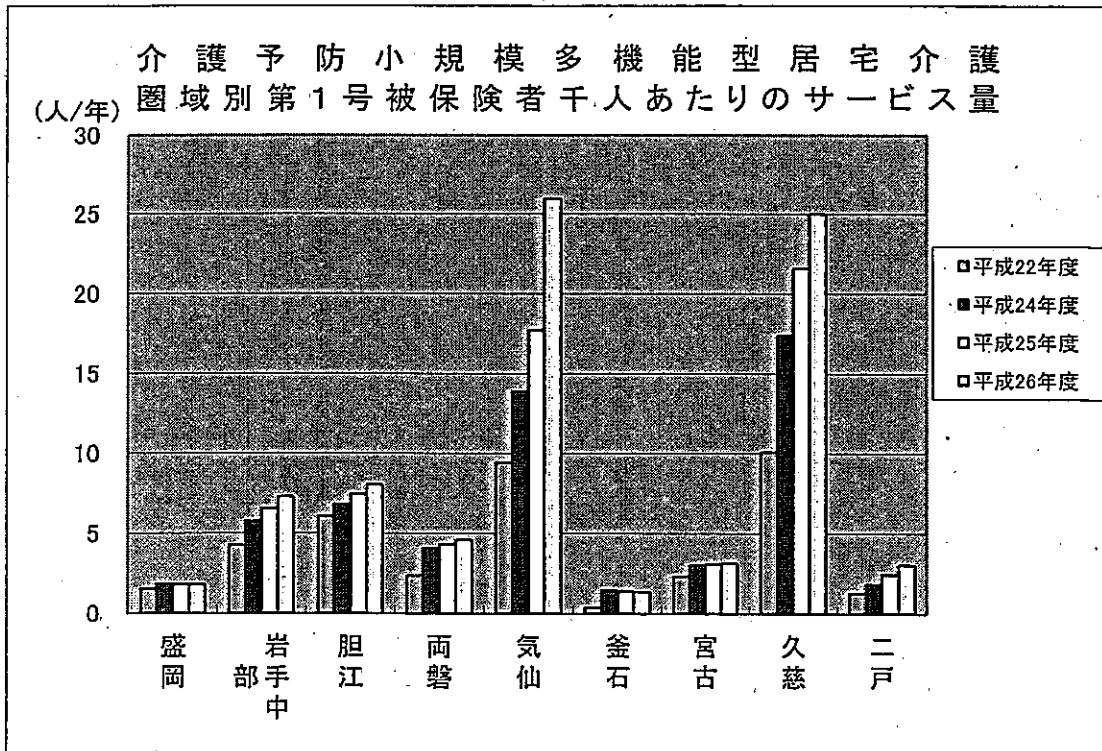

(3) 施設サービス

ア 必要入所定員総数の設定の考え方（全県）

各施設における必要入所定員総数は、サービス利用の実績や施設入所希望者数等の地域の実情を考慮し、高齢者福祉圏域内の市町村が設定した必要者数を勘案しながら設定しています。

【市町村における目標量の設定の考え方】

計画策定時点における介護給付等対象サービスの給付実績について、分析評価を行い、現に利用している者の数、施設入所希望者数等利用者の意向、地域の実情等を考慮したうえで、各年度における施設サービスの必要者数の見込みを定めています。

介護保険施設別必要入所定員総数

介護老人福祉施設

○ 平成26年度には7,200人となり、平成22年に比べると886人増加します。

(単位:人)

| 圏域区分 | 平成21年度 | 平成22年度 | 平成24年度 | 平成25年度 | 平成26年度 |
|------|--------|--------|--------|--------|--------|
| 盛岡   | 1,483  | 1,620  | 1,818  | 1,893  | 1,978  |
| 岩手中部 | 1,095  | 1,081  | 1,169  | 1,210  | 1,210  |
| 胆江   | 726    | 733    | 734    | 764    | 764    |
| 両磐   | 837    | 836    | 862    | 862    | 862    |
| 気仙   | 343    | 349    | 349    | 398    | 441    |
| 釜石   | 353    | 355    | 385    | 385    | 385    |
| 宮古   | 537    | 534    | 620    | 669    | 670    |
| 久慈   | 384    | 388    | 418    | 420    | 420    |
| 二戸   | 411    | 418    | 410    | 440    | 470    |
| 合計   | 6,169  | 6,314  | 6,765  | 7,041  | 7,200  |

※ 平成21・22年度については、実績値である。

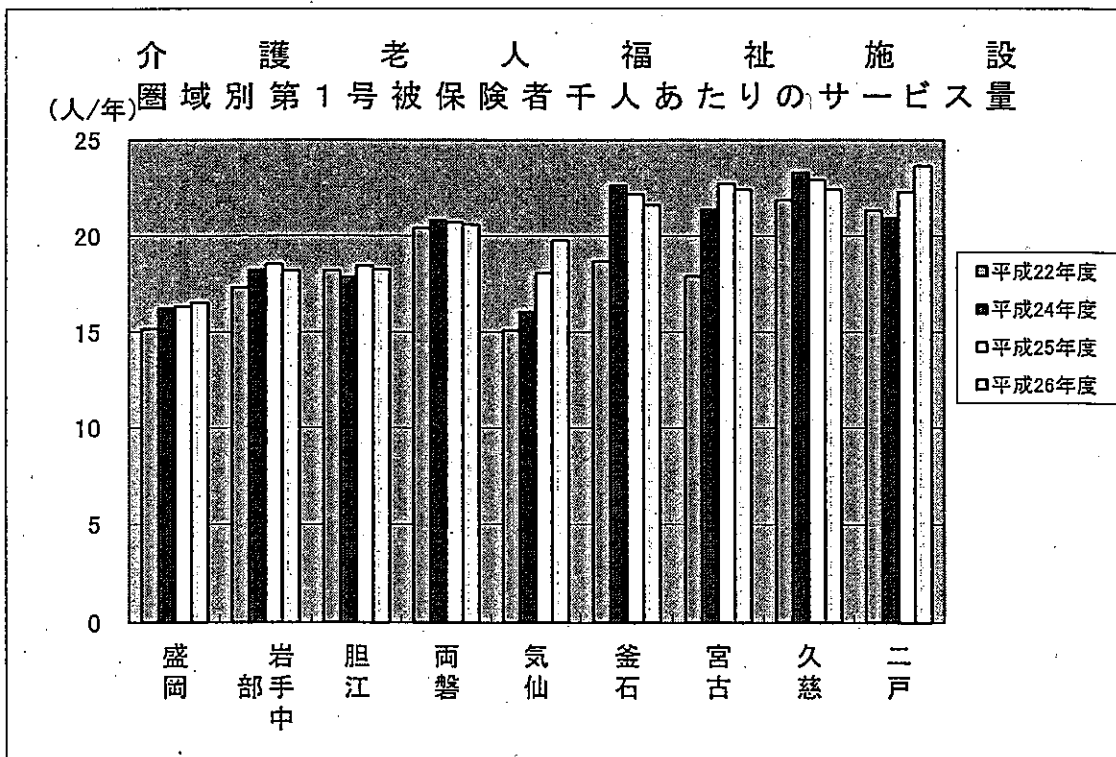

介護老人保健施設

○ 平成26年度には5,911人となり、平成22年に比べると309人増加します。

(単位:人)

| 圏域区分 | 平成21年度 | 平成22年度 | 平成24年度 | 平成25年度 | 平成26年度 |
|------|--------|--------|--------|--------|--------|
| 盛岡   | 1,441  | 1,650  | 1,708  | 1,793  | 1,837  |
| 岩手中部 | 1,011  | 1,059  | 1,062  | 1,062  | 1,063  |
| 胆江   | 474    | 483    | 474    | 474    | 474    |
| 両磐   | 702    | 691    | 672    | 672    | 672    |
| 気仙   | 323    | 333    | 351    | 362    | 376    |
| 釜石   | 340    | 298    | 315    | 315    | 315    |
| 宮古   | 407    | 411    | 372    | 406    | 443    |
| 久慈   | 305    | 317    | 356    | 356    | 356    |
| 二戸   | 353    | 360    | 370    | 373    | 375    |
| 合計   | 5,356  | 5,602  | 5,680  | 5,813  | 5,911  |

※ 平成21・22年度については、実績値である。

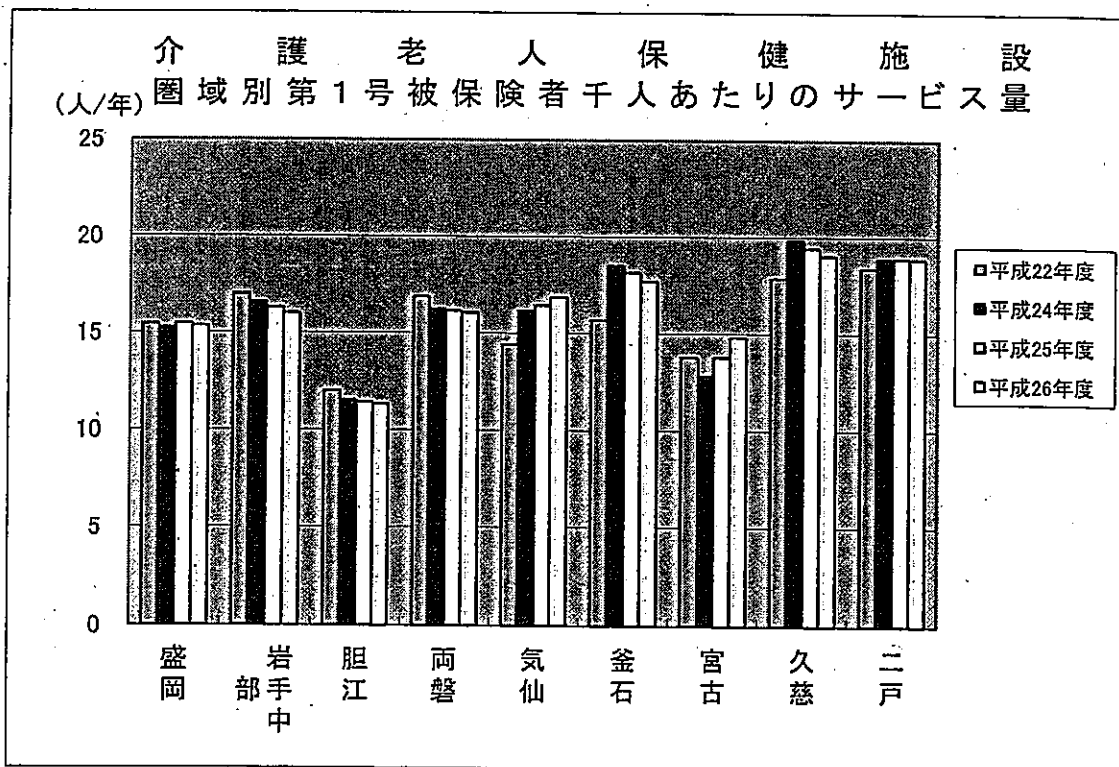

介護療養型医療施設

○ 平成26年度には590人となり、平成22年に比べると98人の減少が見込まれます。

(単位:人)

| 圏域区分 | 平成21年度 | 平成22年度 | 平成24年度 | 平成25年度 | 平成26年度 |
|------|--------|--------|--------|--------|--------|
| 盛岡   | 419    | 410    | 369    | 368    | 345    |
| 岩手中部 | 90     | 89     | 82     | 82     | 75     |
| 胆江   | 59     | 59     | 49     | 49     | 49     |
| 両磐   | 44     | 40     | 30     | 30     | 30     |
| 気仙   | 7      | 7      | 8      | 8      | 9      |
| 釜石   | 5      | 7      | 9      | 9      | 9      |
| 宮古   | 7      | 6      | 8      | 8      | 8      |
| 久慈   | 45     | 45     | 36     | 36     | 36     |
| 二戸   | 22     | 25     | 27     | 28     | 29     |
| 合計   | 698    | 688    | 618    | 618    | 590    |

※ 平成21・22年度については、実績値である。

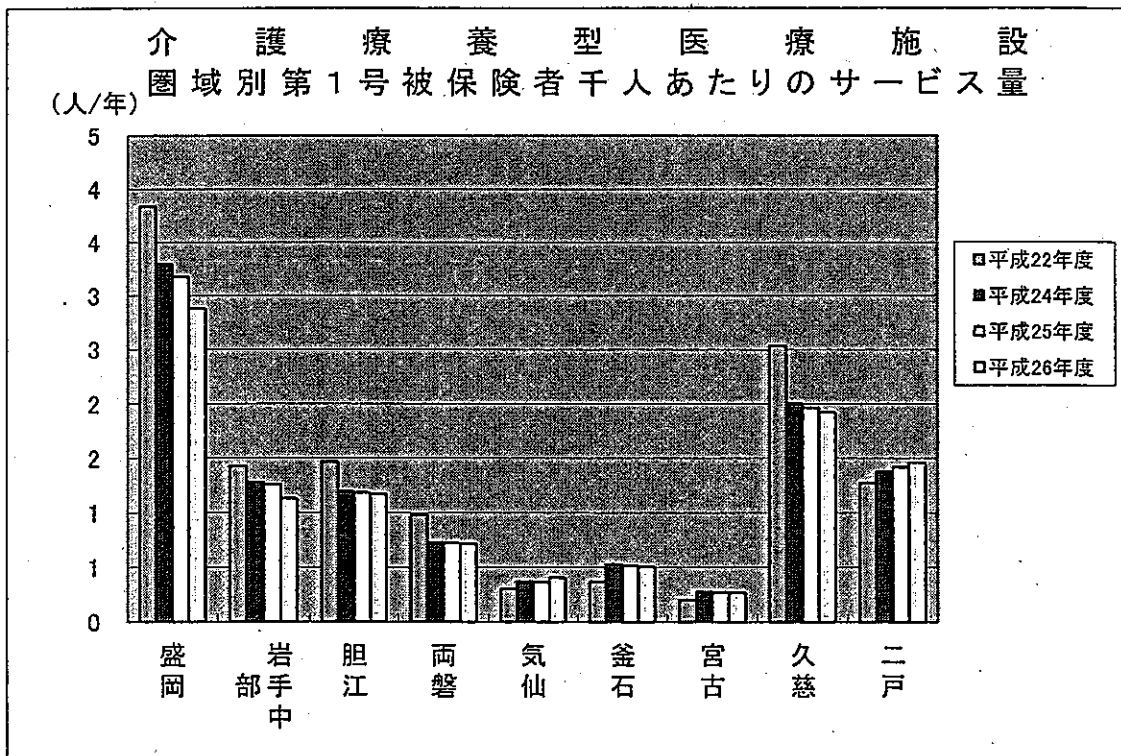

地域密着型介護老人福祉施設入所者生活介護

○ 平成26年度には1,168人となり、平成22年に比べると約5.6倍に増加します。

(単位:人)

| 圏域区分 | 平成21年度 | 平成22年度 | 平成24年度 | 平成25年度 | 平成26年度 |
|------|--------|--------|--------|--------|--------|
| 盛岡   | 46     | 65     | 149    | 149    | 149    |
| 岩手中部 | 26     | 28     | 88     | 88     | 204    |
| 胆江   | 0      | 0      | 134    | 165    | 300    |
| 両磐   | 0      | 24     | 145    | 166    | 193    |
| 気仙   | 29     | 29     | 87     | 87     | 87     |
| 釜石   | 0      | 0      | 49     | 49     | 49     |
| 宮古   | 0      | 23     | 90     | 87     | 87     |
| 久慈   | 1      | 1      | 54     | 59     | 59     |
| 二戸   | 40     | 40     | 40     | 40     | 40     |
| 合計   | 142    | 210    | 836    | 890    | 1,168  |

※ 平成21・22年度については、実績値である。

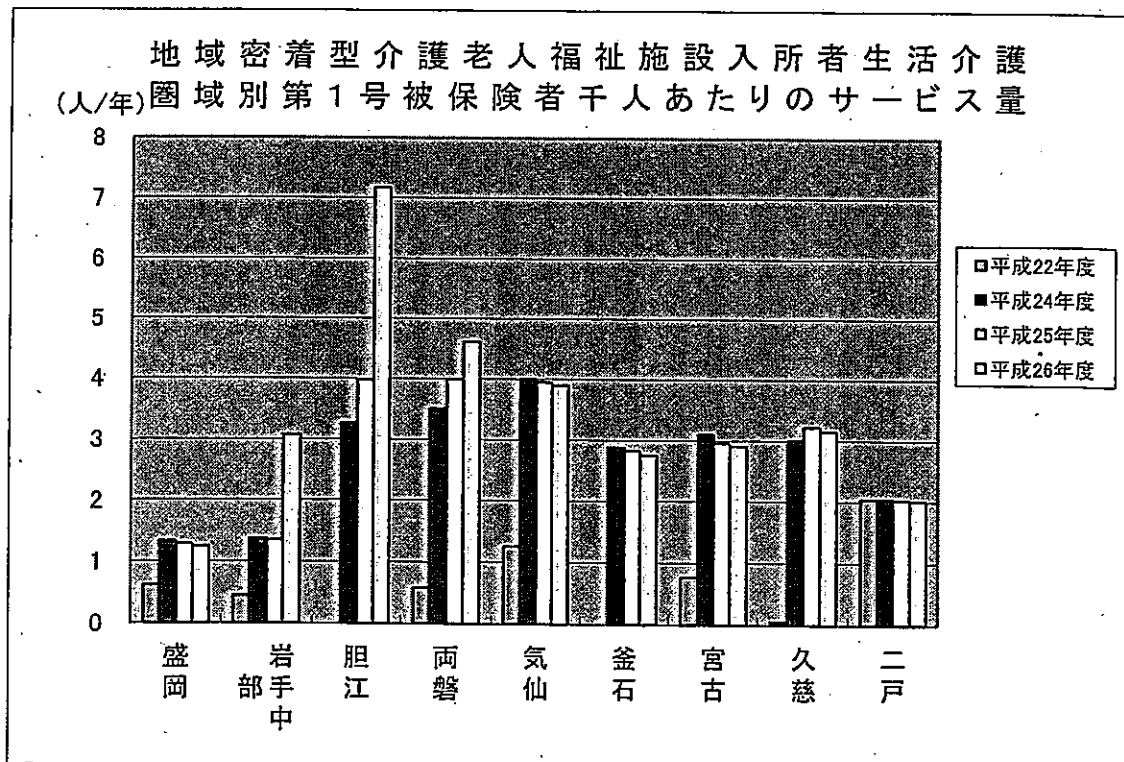

居住系サービス必要入居定員総数

認知症対応型共同生活介護

○ 平成26年度には2,295人となり、平成22年に比べると783人増加します。

(単位:人)

| 圏域区分 | 平成21年度 | 平成22年度 | 平成24年度 | 平成25年度 | 平成26年度 |
|------|--------|--------|--------|--------|--------|
| 盛岡   | 341    | 423    | 552    | 559    | 585    |
| 岩手中部 | 251    | 312    | 402    | 415    | 432    |
| 胆江   | 126    | 129    | 238    | 238    | 249    |
| 両磐   | 167    | 229    | 315    | 328    | 346    |
| 気仙   | 89     | 95     | 114    | 129    | 132    |
| 釜石   | 55     | 67     | 103    | 117    | 133    |
| 宮古   | 111    | 125    | 177    | 215    | 215    |
| 久慈   | 41     | 57     | 100    | 119    | 120    |
| 二戸   | 80     | 75     | 83     | 83     | 83     |
| 合計   | 1,261  | 1,512  | 2,084  | 2,203  | 2,295  |

※ 平成21・22年度については、実績値である。

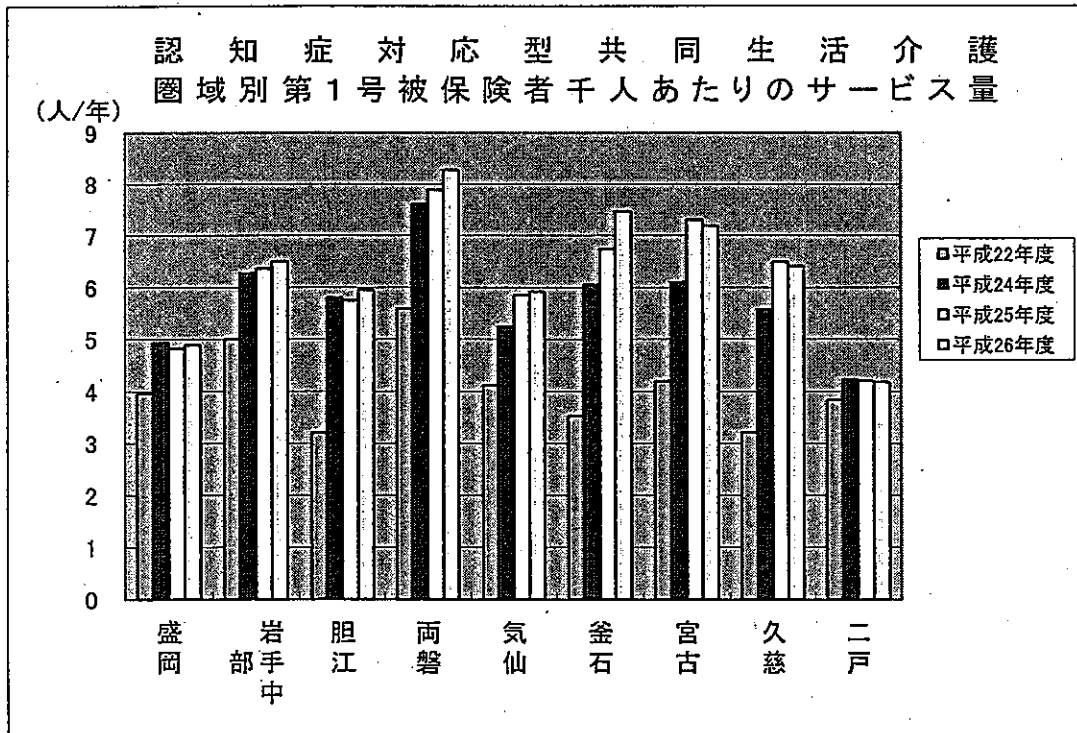



特定施設入居者生活介護

○ 平成26年度には947人となり、平成22年に比べると11.0%増加します。

(単位:人)

| 圏域区分 | 平成21年度 | 平成22年度 | 平成24年度 | 平成25年度 | 平成26年度 |
|------|--------|--------|--------|--------|--------|
| 盛岡   | 387    | 413    | 377    | 389    | 400    |
| 岩手中部 | 98     | 118    | 128    | 134    | 137    |
| 胆江   | 61     | 82     | 75     | 80     | 83     |
| 両磐   | 62     | 99     | 121    | 121    | 121    |
| 気仙   | 20     | 23     | 24     | 38     | 38     |
| 釜石   | 17     | 18     | 24     | 24     | 24     |
| 宮古   | 7      | 12     | 12     | 12     | 12     |
| 久慈   | 27     | 34     | 37     | 38     | 40     |
| 二戸   | 45     | 54     | 86     | 89     | 92     |
| 合計   | 724    | 853    | 884    | 925    | 947    |

※ 平成21・22年度については、実績値である。

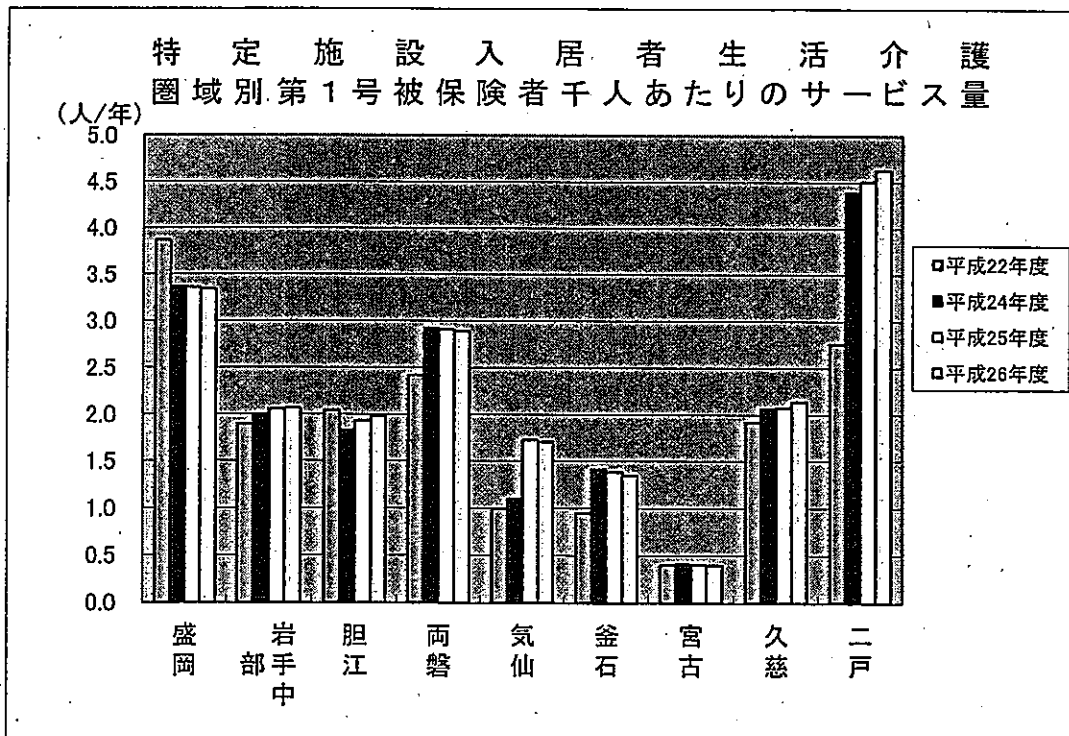

地域密着型特定施設入居者生活介護

○ 平成26年度には106人となり、平成22年に比べると約3.9倍に増加します。

(単位:人)

| 圏域区分 | 平成21年度 | 平成22年度 | 平成24年度 | 平成25年度 | 平成26年度 |
|------|--------|--------|--------|--------|--------|
| 盛岡   | 0      | 0      | 0      | 18     | 18     |
| 岩手中部 | 0      | 6      | 9      | 9      | 9      |
| 胆江   | 0      | 0      | 0      | 0      | 0      |
| 両磐   | 0      | 0      | 57     | 57     | 57     |
| 気仙   | 0      | 0      | 0      | 0      | 0      |
| 釜石   | 0      | 0      | 0      | 0      | 0      |
| 宮古   | 21     | 21     | 19     | 20     | 22     |
| 久慈   | 0      | 0      | 0      | 0      | 0      |
| 二戸   | 0      | 0      | 0      | 0      | 0      |
| 合計   | 21     | 27     | 85     | 104    | 106    |

※ 平成21・22年度については、実績値である。

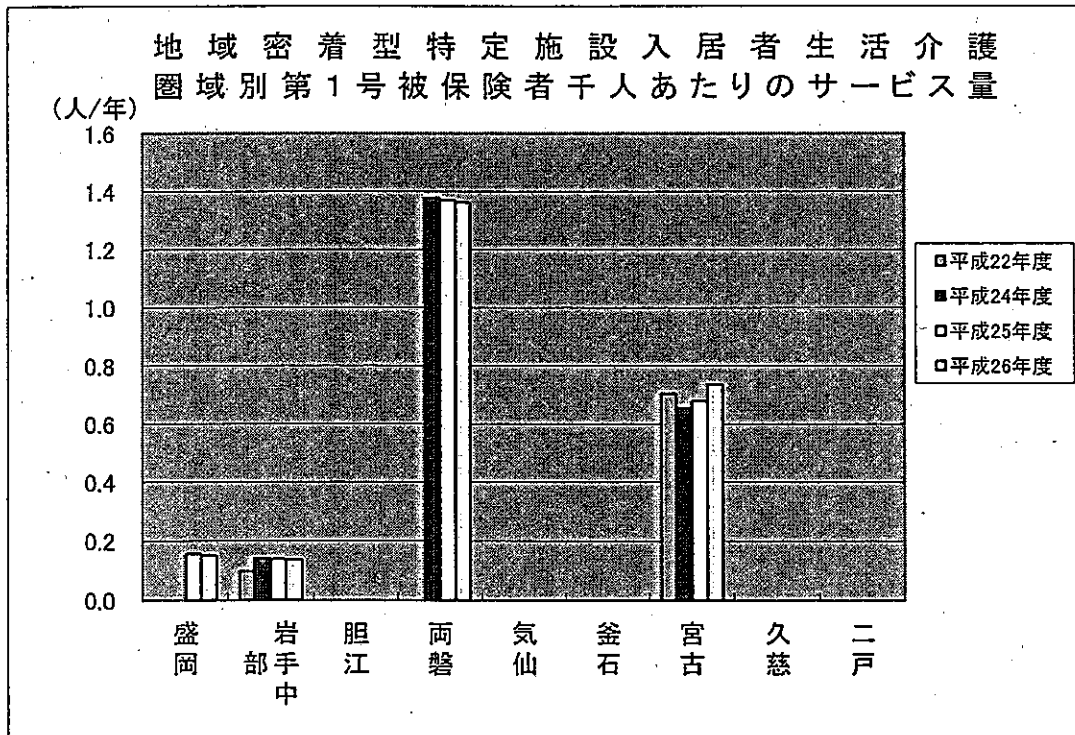

介護予防特定施設入居者生活介護

○ 平成26年度には51人となり、平成22年に比べると約1.5倍に増加します。

(単位:人)

| 圏域区分 | 平成21年度 | 平成22年度 | 平成24年度 | 平成25年度 | 平成26年度 |
|------|--------|--------|--------|--------|--------|
| 盛岡   | 5      | 5      | 11     | 11     | 12     |
| 岩手中部 | 0      | 5      | 11     | 11     | 11     |
| 胆江   | 1      | 3      | 4      | 4      | 4      |
| 両磐   | 0      | 1      | 1      | 1      | 1      |
| 気仙   | 0      | 0      | 0      | 0      | 0      |
| 釜石   | 0      | 0      | 0      | 0      | 0      |
| 宮古   | 0      | 0      | 0      | 0      | 0      |
| 久慈   | 20     | 12     | 9      | 9      | 9      |
| 二戸   | 13     | 7      | 12     | 13     | 14     |
| 合計   | 39     | 33     | 48     | 49     | 51     |

※ 平成21・22年度については、実績値である。

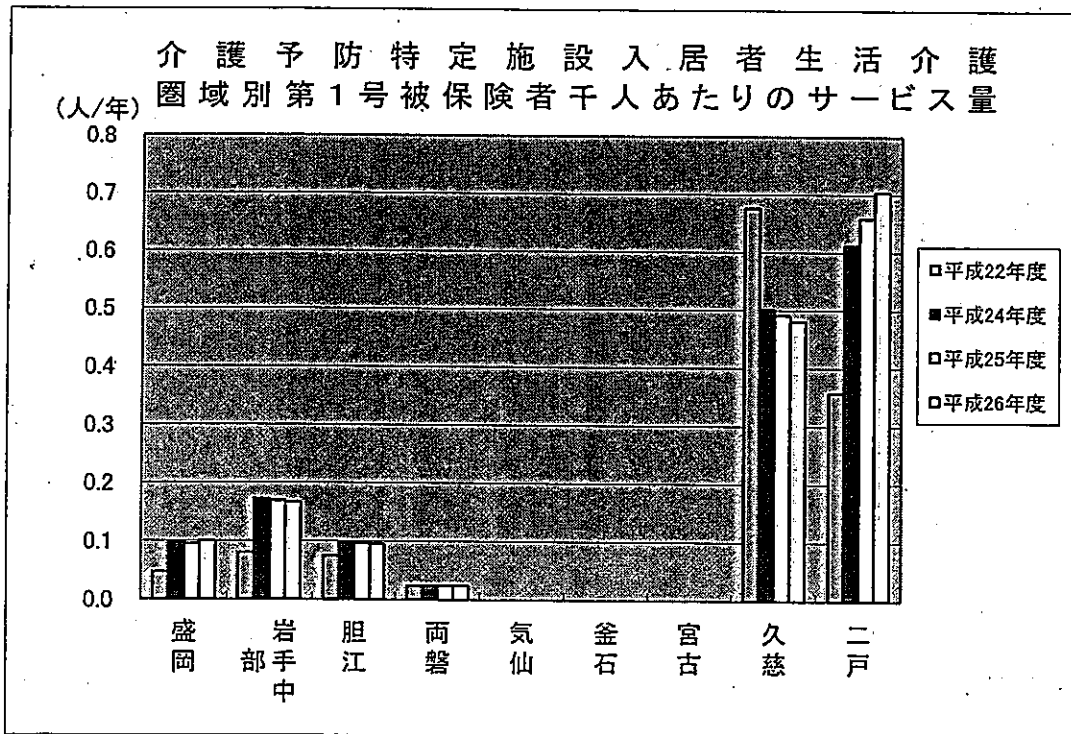

介護予防認知症対応型共同生活介護

○ 平成26年度には18人となり、平成22年に比べると3倍の増加が見込まれます。

(単位:人)

| 圏域区分 | 平成21年度 | 平成22年度 | 平成24年度 | 平成25年度 | 平成26年度 |
|------|--------|--------|--------|--------|--------|
| 盛岡   | 1      | 1      | 5      | 5      | 5      |
| 岩手中部 | 2      | 2      | 5      | 5      | 5      |
| 胆江   | 0      | 0      | 1      | 1      | 1      |
| 両磐   | 1      | 3      | 1      | 2      | 3      |
| 気仙   | 0      | 0      | 0      | 0      | 0      |
| 釜石   | 1      | 0      | 2      | 2      | 2      |
| 宮古   | 0      | 0      | 1      | 1      | 1      |
| 久慈   | 0      | 0      | 1      | 1      | 1      |
| 二戸   | 0      | 0      | 0      | 0      | 0      |
| 合計   | 5      | 6      | 16     | 17     | 18     |

※ 平成21・22年度については、実績値である。

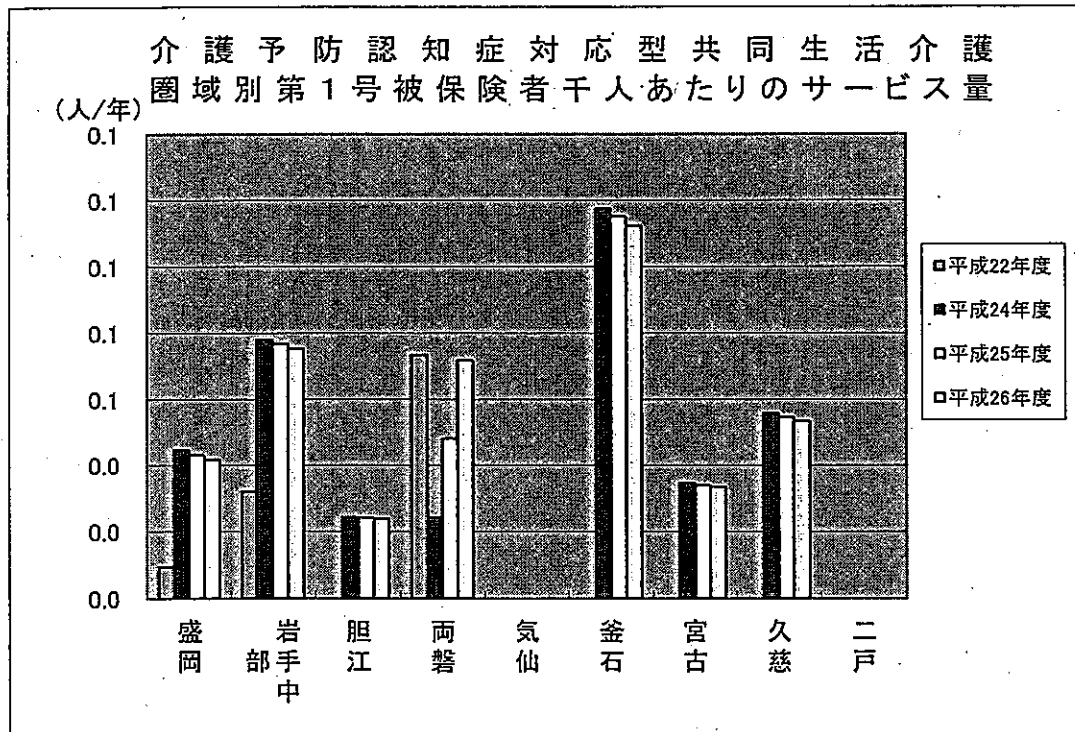

### 3 施策体系

|           |      |
|-----------|------|
| 基本的な施策の方向 | 主要事業 |
|-----------|------|

#### 1 居宅サービス

(1) 居宅サービス(地域密着型を除く)



- ア 訪問介護(ホームヘルプサービス)
- イ 訪問入浴介護
- ウ 訪問看護
- エ 訪問リハビリテーション
- オ 居宅療養管理指導
- カ 通所介護(デイサービス)
- キ 通所リハビリテーション
- ク 短期入所生活介護(ショートステイ)
- ケ 短期入所療養介護(ショートステイ)
- コ 特定施設入居者生活介護(有料老人ホーム等)ほか

(2) 予防給付サービス(地域密着型を除く)



- ア 介護予防訪問介護(ホームヘルプサービス)
- イ 介護予防訪問入浴介護
- ウ 介護予防訪問看護
- エ 介護予防訪問リハビリテーション
- オ 介護予防居宅療養管理指導
- カ 介護予防通所介護(デイサービス)
- キ 介護予防通所リハビリテーション
- ク 介護予防短期入所生活介護(ショートステイ)
- ケ 介護予防短期入所療養介護(ショートステイ)
- コ 介護予防特定施設入居者生活介護(有料老人ホーム等)ほか

(3) 地域密着型サービス



- ア 介護予防認知症対応型通所介護
- イ 介護予防小規模多機能型居宅介護
- ウ 介護予防認知症対応型共同生活介護
- エ 夜間対応型訪問介護
- オ 認知症対応型通所介護
- カ 小規模多機能型居宅介護
- キ 認知症対応型共同生活介護
- ク 地域密着型特定施設入居者生活介護
- ケ 地域密着型介護老人福祉施設入所者生活介護
- コ 定期巡回・随時対応型訪問介護看護
- サ 複合型サービス

#### 2 施設サービス

施設サービス



- ア 介護老人福祉施設(特別養護老人ホーム)
- イ 介護老人保健施設
- ウ 介護療養型医療施設

## 第8 良質な介護サービスの確保と向上

高齢者が住み慣れた地域で生活し続けることを可能にするため、介護サービスの充実・強化を図ります。

高齢者がいつでもどこでも適切な介護サービスや介護予防サービスを受けることができるようサービス事業者の育成・支援に努めます。

常に質の高いサービスが提供されるよう、研修等の充実を図り、サービス従事者の資質の向上に努めます。

### 1 サービス従事者の確保及び資質の向上

- ① 高齢者のニーズに応じた質の高いサービスが提供されるよう介護支援専門員等のサービス従事者の確保や育成などを支援します。
- ② 岩手県福祉人材センターによる無料職業斡旋事業や福祉情報等の啓発活動を推進し、人材確保に取り組みます。

#### 【現状と課題】

- 介護従事者の待遇の改善が求められています。
- 新サービスへの対応などを含め、質の高い介護サービスの確保のため、専門性の高い人材が求められています。
- 医療ニーズの高い高齢者や重度の要介護者の増加への対応のため、たんの吸引の実施など医療ニーズに対応できる介護職員の養成が求められています。
- 介護支援専門員について、研修等を開催するとともに、ケアマネ支援センターによる相談を実施するなど、資質向上のための支援を行っています。
- 適切なケアマネジメントの確保のため、主治医をはじめとした多職種との連携をより強化する必要があります。
- 訪問介護員養成研修は、県立高等学校や民間の養成機関等 39 か所で実施されています（平成 24 年 1 月現在）。
- 介護職員の専門性を高める観点から、介護サービスに従事する職員の共通研修として「介護職員基礎研修」が、県内 10 箇所で開催されています（平成 24 年 1 月現在）。
- 介護人材の安定的確保・資質向上の観点から、介護保険法が改正され、平成 25 年度から介護職員の研修課程等が見直されることとなりました（介護職員基礎研修課程、訪問介護員 1 級課程、訪問介護員 2 級課程及び訪問介護員 3 級課程を「介護職員初任者研修課程」に一元化。）。

## 【今後の取組】

### (1) 従事者全般

- 岩手県福祉人材センターにおける無料職業斡旋等の活動推進と介護人材の確保に努めます。
- 高齢者のニーズに応じた質の高い介護保険サービス等の提供のため、個々の事業者では対応が難しい人材確保の取組や研修の実施を支援します。

### (2) 介護支援専門員（ケアマネジャー）

- 質の高いケアプランの提供のため、基礎研修、更新研修、再研修、主任介護支援専門員研修等の各ステージに応じた研修を実施します。
- 地域包括支援センターを核として、多職種間の協働や連携による現場の介護支援専門員のサポートを通じて、良質なサービスが提供されるよう努めます。
- 適切なケアマネジメント、良質なサービス提供のため、岩手県介護支援専門員協会が行う研修等を支援します。

### (3) 訪問介護員（ホームヘルパー）

- 良質なサービス提供のため、岩手県ホームヘルパー協議会等との意見交換や資質向上の取組等の検討による資格者の養成に努めます。
- 研修事業者の指定を通じ、法改正により改正されたカリキュラムに対応した、適切な研修の実施に努めます。

### (4) 社会福祉士・介護福祉士

- 多様化・高度化する利用者のニーズに対応したサービス提供のため、岩手県社会福祉士会・岩手県介護福祉士会との意見交換や資質向上の取組等の検討による資格者の養成に努めます。
- 介護施設等従事者の県内定着化のため、介護福祉士を養成する学校等との連携による介護人材を確保に努めます。

### (5) その他のサービス従事者

- 様々な利用者のニーズ等に対応したサービス提供のため、理学療法士、作業療法士等の確保に努めます。
- 介護老人福祉施設（特別養護老人ホーム）や認知症高齢者グループホーム等における医療的ケアの必要な利用者の増加や看取りなどによる需要の増大が見込まれることから、看護師の養成・確保に努めます。
- 介護職員等によるたんの吸引・経管栄養等の実施が可能となったことから、これら医療的ケアが適切・安全に施されるための研修等を実施します。

## 2 介護サービス事業者の育成・支援

高齢者が、いつでもどこでも適切なサービスを受けることができるよう、施設整備の支援等を通じて地域密着型事業者の参入促進を図り、サービスの偏在の解消に努めます。また、介護サービス事業者の適正な事業運営による質の高いサービスの確保を目指し、市町村等と連携しながら育成支援に努めます。

## 【現状と課題】

- サービス事業者は、人口の多い都市部では年々増加していますが、人口が少ない地域では参入する事業者が少ないなど、地域によって偏りがあります。

- サービス事業者の参入を支援するとともに、質の高いサービスが提供されるよう資質の向上を図る必要があります。
- サービス事業者への指導について、市町村には地域密着型サービス事業者に対する指導監督権限のほか、県指定の事業者に対しても立入権限が付与されています。

#### 【今後の取組】

- 介護が必要となっても住み慣れた地域で生活できるよう、新たに創設される 24 時間対応の定期巡回・随時対応型訪問介護看護や複合型サービス、その他の地域密着型サービス等多様なサービス事業者の参入を支援します。
- 市町村と連携したサービス事業者指導の適切な実施と第三者評価や外部評価に対する積極的な取組の推進によるサービスの質を向上を図ります。
- 地域密着型サービスにおける実地指導等、市町村を支援します。
- 介護サービス事業者の適切な運営確保のため、事業者への計画的な指導等に努めます。

### 3 介護サービス情報の公表制度の推進

介護サービスの利用者やその家族等が介護に関する的確な情報を得られるよう情報公表制度の周知と事業趣旨の啓発に努めるとともに、介護事業者自らが介護情報を公表することにより、サービスの質の向上に対する取組を促進します。

#### 【現状と課題】

- 情報公表制度は平成 18 年度から開始されましたが、サービス利用者にとってより分かりやすいシステムに改良する必要があります。
- 介護サービス情報の公表はインターネットを使用していますが、サービス利用者の多くが高齢者で、インターネットを使い慣れていない人が多いことから、情報を入手しやすい方法が求められています。
- 介護保険法の改正により、平成 24 年度から、事業所に対する調査事務については知事が必要と認めるときに実施することなどの見直しが行われます。

#### 【今後の取組】

##### (1) 介護サービス情報の円滑な入手

- 誰もが身近なところで介護サービスや介護保険事業者などの情報を得られるよう、介護サービス情報の公表システムの充実に係る国への働きかけを継続します。
- サービス利用者とその家族における公表情報の活用を図るための介護支援専門員による協力が得られるよう配慮に努めます。

##### (2) 事業者によるサービス情報の公表

- 介護サービス事業者が自らの情報の公表を通じて、適切で質の高いサービスの提供が行われているかを確認できる制度であることを啓発します。

##### (3) 適切な制度の運営

- 利用者に提供される情報の正確性を担保するため、調査事務の実施方法等について、国のガイドラインを踏まえた指針を策定するなど、適切な制度の運営に努めます。



【介護サービス情報の公表の仕組み】

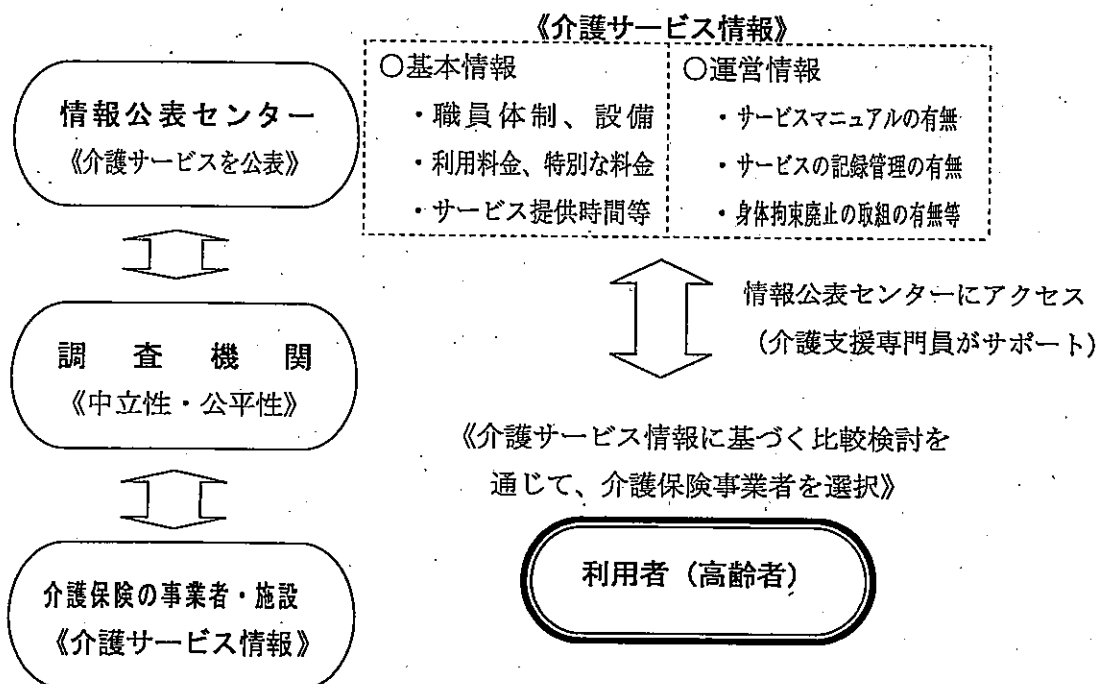

4 介護給付適正化の推進

適切な介護サービスが提供される体制の確立と介護給付費の不適切な給付を防止する観点から、「岩手県第2期介護給付適正化支援計画」に基づき、市町村が実施する適正化事業等を支援し、介護保険制度の適正な運営を図ります。

【現状と課題】

- 介護サービスを必要とする方に適切にサービスを提供する体制の確立と不適切な介護給付の削減等を図るため、平成20年3月に、平成20年度から平成22年度までの3ヵ年計画となる「岩手県介護給付適正化計画」を策定し、各市町村等の介護給付適正化に向けた事業を支援しました。
- 本県では、平成21年度より県内すべての市町村等が介護給付適正化事業の主要事業に取り組んでいるところですが、実施率は全国平均に比して低くなっており、引き続き、各市町村による効果的な適正化事業の取組を支援する必要があります。
- 平成24年3月に、平成23年度から平成26年度までの4ヵ年計画となる「岩手県第2期介護給付適正化支援計画」を策定し、更なる支援を行っています。

【平成 22 年度における事業実施状況】

|                 |        |
|-----------------|--------|
| 適正化事業実施保険者      | 24 保険者 |
| 国保連システム活用       | 6 保険者  |
| 要介護認定の適正化 ◇     | 20 保険者 |
| ケアプラン点検 ◇       | 11 保険者 |
| 住宅改修・福祉用具実態調査 ◇ | 18 保険者 |
| 介護給付費通知 ◇       | 10 保険者 |
| 医療情報との突合・縦覧点検 ◇ | 12 保険者 |
| 給付実績の活用         | 6 保険者  |

※ ◇は主要事業

【今後の取組】

- 「岩手県第 2 期介護給付適正化支援計画」に基づき、各市町村等の実情に応じた効果的な介護給付適正化事業の実施について、支援します。
- 担当職員のスキルアップ研修会の実施や先進事例の紹介などの支援を行います。
- より効果的に事業を実施することができるよう、岩手県国民健康保険団体連合会のデータ利用等を促進します。

## 5 相談・苦情への適切な対応

- ① 市町村、岩手県国民健康保険団体連合会などの機能分担を図りつつ、関係機関の連携による総合的な苦情解決の取組を継続して進めます。
- ② 市町村における要介護認定処分等に対する不服申立てを審査について、引き続き適正な処理に努めます。

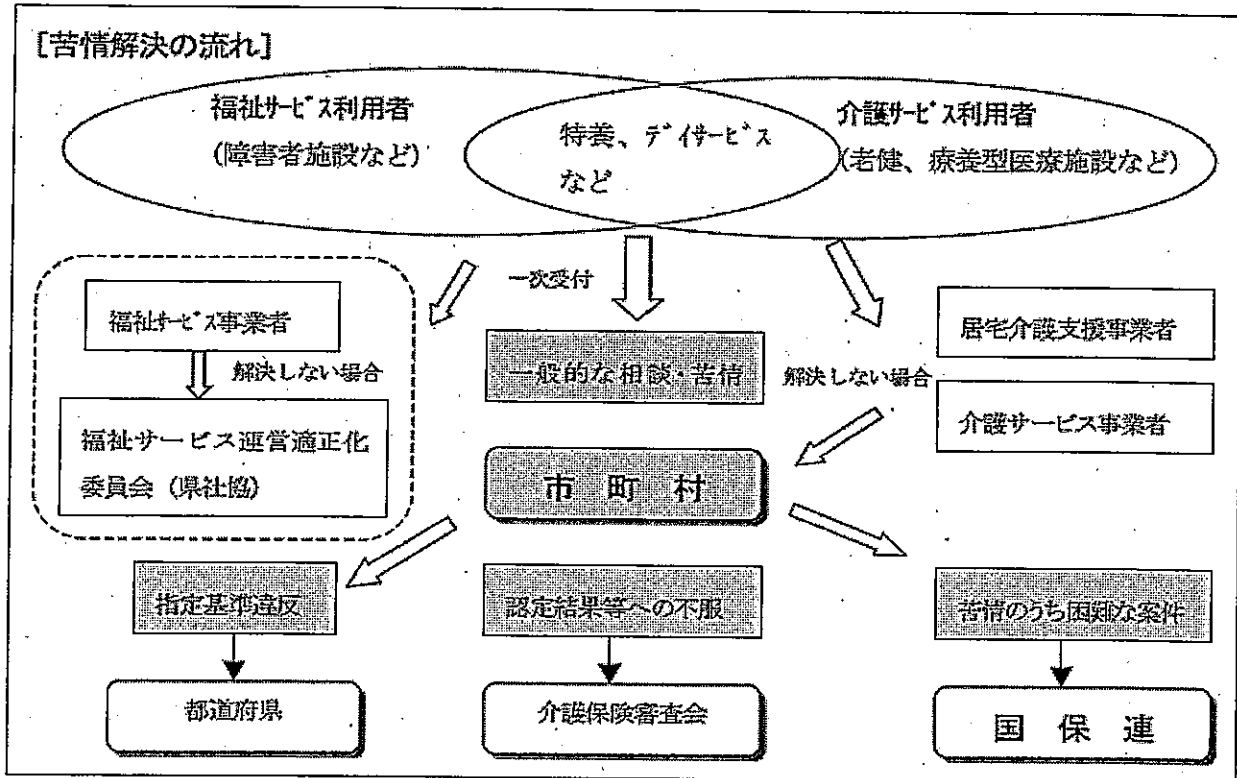

### 【現状と課題】

- 介護保険サービスに関する相談や苦情は、身近な市町村において受け付けるほか、専門的な事案は苦情処理機関と位置づけられている岩手県国民健康保険団体連合会でも受け付けており、事業者等に対する調査・指導・助言を行っています。
- 介護保険制度に関する相談は、地域包括支援センターに多く寄せられるようになってきました。
- 介護サービスに関する相談や苦情は、減少傾向にありますが、その内容は複雑化、多様化し、解決までに時間を要するケースが増えています。

### 【今後の取組】

- (1) 市町村における総合相談窓口の充実
  - 地域で介護サービスに関する相談や苦情、必要なサービス情報を入手できるよう、市町村における総合相談窓口の機能強化を支援します。
  - 地域包括支援センター従事者研修を通じた総合的な相談機能の充実を支援します。
- (2) 苦情解決体制
  - 介護サービス事業者自らのサービスの質の向上に向け、利用者の苦情解決への積極的な取り組みを指導します。

- 円滑な苦情解決を図るための関係機関における情報の共有化を図ります。
- 岩手県国民健康保険団体連合会と苦情処理に係る継続的な意見交換や適切な解決方策の協議を実施します。

(3) 不服審査体制

- 認定審査結果等に対する不服がある方に対しては、県が設置している介護保険審査会において審査請求を審理します。

【岩手県介護保険審査会】

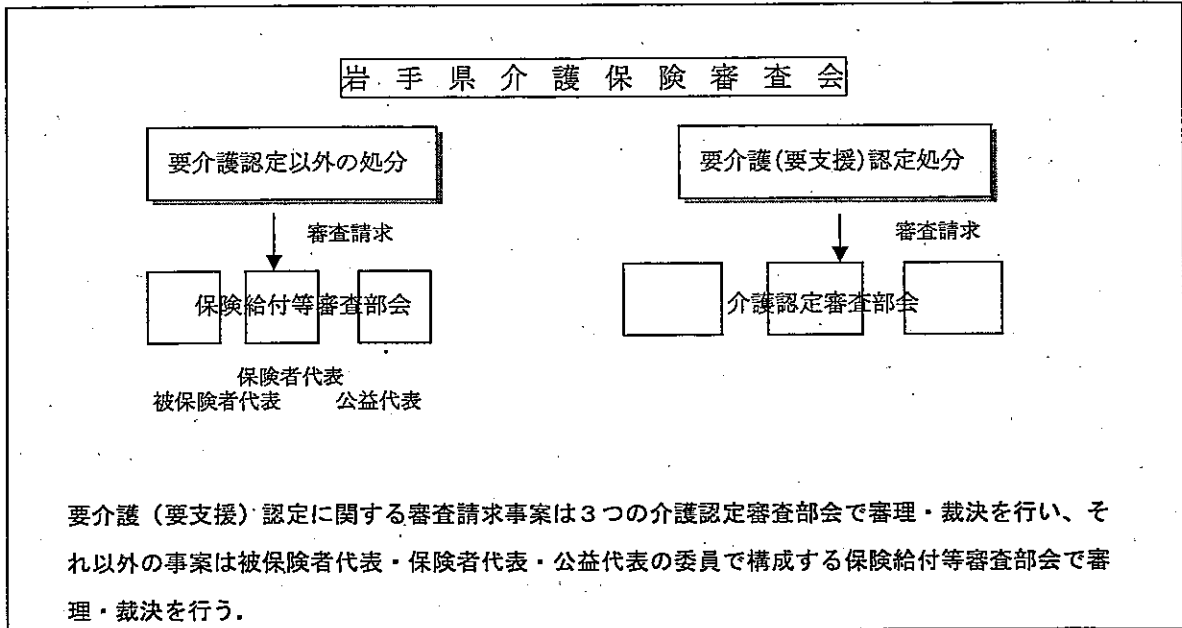

【岩手県介護保険審査会における審査請求件数】

| 年度   | 申請 | 事案の内容 |       |     | 申請への対応 |    |    |         |    |    |
|------|----|-------|-------|-----|--------|----|----|---------|----|----|
|      |    | 要介護認定 | 保険料関係 | その他 | 取下     | 繰越 | 裁決 | (裁決の内訳) |    |    |
|      |    |       |       |     |        |    |    | 知下      | 認容 | 棄却 |
| 12年度 | 8  | 2     | 6     |     | 5      |    | 3  |         | 2  | 1  |
| 13年度 | 5  | 2     | 3     |     | 2      | 2  | 1  |         | 1  |    |
| 14年度 |    |       |       |     | 1      |    | 1  |         | 1  |    |
| 15年度 |    |       |       |     |        |    |    |         |    |    |
| 16年度 | 3  | 2     | 1     |     | 3      |    |    |         |    |    |
| 17年度 | 2  | 1     | 1     |     |        | 1  | 1  |         |    | 1  |
| 18年度 | 10 | 5     | 4     | 1   | 2      | 1  | 8  | 2       | 2  | 4  |
| 19年度 | 2  | 2     |       |     |        | 2  | 1  |         | 1  |    |
| 20年度 | 1  | 1     |       |     |        |    | 2  | 1       | 1  |    |
| 21年度 | 1  | 1     |       |     | 1      |    | 1  | 1       |    |    |
| 22年度 |    |       |       |     |        |    |    |         |    |    |
| 計    | 32 | 16    | 15    | 1   | 14     |    | 18 | 4       | 8  | 6  |

## 第9 連携体制の推進等

高齢者介護・福祉施策を円滑に推進するため、関係団体や市町村等との連携、調査研究などを推進します。

### 1 市町村、関係団体等との連携体制

本計画に基づく施策の推進に当たっては、県が主体となって、市町村のほか、保健・医療・福祉関係者、事業者及び県民が連携・協力し合いながら、地域において、それぞれの役割を分担し参画していきます。

#### (1) 県の役割

- 県は広域的な観点から、各高齢者福祉圏域ごとのサービス水準等を踏まえ、県高齢者福祉・介護保険推進協議会等の助言を得ながら、各市町村における高齢者福祉計画・高齢者介護保険事業計画の適切な推進、達成を支援します。
- 広域振興局及び保健所は、各種介護・福祉情報の提供や一定水準の介護・福祉サービスを確保するための助言指導など、圏域内の総合的な連絡調整機能の発揮に努めます。
- 県は、本計画の推進のため、各地域における医師会、歯科医師会、薬剤師会等との連携により、必要な医療サービスの確保と医療との連携による効果的な介護・福祉サービスの提供を促進します。
- 公的な介護・福祉サービスとの連携のもと、地域に密着した介護・福祉サービスが提供できるよう社会福祉協議会や各種保健医療福祉団体との一層の連携強化と活動の支援に努めます。
- 市町村が単独で行うことが困難な広域的又は専門的・技術的な事業の実施を支援するとともに、必要な助言を行います。

[支援体制]：県介護予防市町村支援委員会、県高齢者総合支援センター、県リハビリテーション支援センター、県認知症疾患医療センター等

- 県民の多様な介護・福祉ニーズにきめ細かく対応するため、ボランティアやNPOなどの住民参加型の活動が活発に展開されるよう、(財)岩手県長寿社会振興財団が運営する「いわて保健福祉基金」を活用した活動基盤の整備などを支援します。

#### (2) 市町村の役割

- 市町村は、地域包括ケアシステムの中核となる地域包括支援センターの運営、高齢者虐待の防止、地域密着型サービス事業者の指導監督など、住民に最も身近な存在として、高齢者が安心して生活できる地域づくりを目指すことが求められます。
- 住民のニーズを的確に把握し、必要なサービス基盤の整備をしていくとともに、保健・医療・介護・福祉サービスが一体的に提供される体制づくりを進めることが求められます。
- 民間事業者の参入が進みにくい地域・サービスについては、社会福祉協議会、NPO、ボランティア等関係機関と連携しながら、地域住民への普及啓発を行うなど高齢者の生活を支援する活動への参画を促していくことが求められます。

### (3) 県民等の役割

- 県民及び事業者は、県及び市町村が本計画に基づき実施する施策が実効性のあるものとなるように、協力することが求められます。
- 県民は、様々な情報交換の場や社会貢献活動などに自発的・自主的に参加し、高齢者も含め各主体が役割を持ちながら、地域で支え合う組織づくりに取り組むことが求められます。
- 事業者は、行政と連携し、多様化するニーズに対応したサービス提供に努めることが求められます。

## 2 介護・福祉に関する調査・研究の推進

大学、関係団体、NPO等と連携し、介護や福祉をはじめ高齢化社会の対応に関連した調査・研究に積極的に取り組み、高齢者の実態に即した施策の実施に努めます。

岩手県立大学、(財)岩手県長寿社会振興財団、岩手県社会福祉協議会等と連携しながら、高齢者等の生活状況や意識、高齢者をめぐる状況や実態等を把握し、施策・事業に活かしていきます。

[連携体制]：いわて福祉コンソーシアム、(財)岩手県老人クラブ連合会、高齢者社会貢献活動サポートセンター等

## 第10 被災地域における介護サービス提供体制の復旧・復興と高齢者の支援

被災者の心身の健康を守るため、被災した社会福祉施設等について早期に機能の回復を図るとともに、新たなまちづくりにおいて質の高い保健・医療・福祉サービスを継続的に提供する保健・医療・福祉提供体制を再構築します。

また、すべての人が安心して地域で生活できるよう、高齢者等が相互に支え合うしくみづくりなど、地域コミュニティの再生・活性化に向けた取組を支援します。

### 1 被災状況

#### (1) 老人福祉施設等と入所者・利用者の状況

- 東日本大震災津波により、県内の入所・居住系老人福祉施設など 405 施設のうち、約4分の1の施設が被害を受けました。
  - ・ 全壊・流失：9施設、半壊：5施設、一部損壊：103施設
  - ・ 使用不能の施設：14施設
- 震災直後における施設入所者・利用者は、使用不能施設（一時的なもの含む）に 536 名が入所しており、死亡・行方不明者は 128 名、その他の方は内陸・近隣施設への移動、入院、避難所・民家への避難、帰宅となっており、甚大な被害を受けました。
- 居宅系サービス事業所は、沿岸被災地域 408 事業所のうち 110 の事業所が被害を受けました。

#### (2) 市町村、地域包括支援センターの状況

- 陸前高田市及び大槌町の地域包括支援センターは、専門職種の社会福祉士や保健師等が死亡・行方不明の人的被害や、庁舎流失、車両、パソコン等の備品、各種データ流失などの物的被害を受けました。
- 大船渡市、釜石市、山田町、宮古市では、職員等の人的被害や庁舎等建物被害はなかったものの、釜石市や宮古市では車両流失の被害を受けました。

### 2 災害発生時から仮設住宅入居期における県の取組と復旧状況等

#### (1) 入所受入れ施設及び移送の確保

- 震災後、入所施設等の被災状況と内陸部における受入可能者数の確認を行い、73 人の入所者について内陸部の入所施設への移送を支援しました。施設の復旧及び定員超過受入れにより、現在は、要介護高齢者の約9割は引き続き同施設に入所しています。

#### (2) 被災施設等に対する人的支援、避難所内介護・介護予防に係る人的体制の確保

- 施設等からのニーズに応じて、震災直後から職能団体や自治体からの職員派遣の調整を行うとともに、移動車両による避難所の巡回相談、避難所における生活不活発病予防や認知症予防に係る普及啓発等を行いました。

#### (3) 臨時・応急仮設的なサービス提供体制の確保

- 避難所や高齢者施設等での入浴が困難な要介護高齢者等に、移動入浴車による入浴サービスの提供を行うとともに、生活機能低下を防止するための地域リハビリテーション活動の支援を行いました。
- 市町村の要望に応じて、仮設住宅地域において高齢者等の総合相談や居宅サービス、デイサービス、地域交流サロンの場として、仮設の高齢者等サポート拠点を整備するとともに、運営

経費の補助や運営スタッフの研修を通じた支援を行いました。

〔高齢者等サポート拠点設置状況〕 (平成24年2月現在)

|              |           |
|--------------|-----------|
| 高齢者等サポート拠点   | 6市町村 22か所 |
| グループホーム型仮設住宅 | 4市町村 12か所 |

(4) 被災施設等の復旧・運営支援

- 使用不能となっていた入所・居住系老人福祉施設 14 施設のうち、6 施設は修復や移設等によりサービスを再開しており、居宅系サービス事業所の約 9 割はサービス提供が可能となっています。
- 被災した施設・事業所の早期復旧と事業再開を支援するとともに、被災した施設の職員確保と被災失業者等の人材育成を支援しています。

〔被災施設等の復旧・運営支援の状況〕 (平成24年2月現在)

| 区分 | 内 容                            | 実 績           |
|----|--------------------------------|---------------|
| 施設 | 老人福祉施設等の復旧に要する経費の補助            | 57 施設         |
| 設備 | 事業再開のための設備及び備品等の復旧に要する経費の補助    | 50 法人 95 事業所  |
| 人材 | 介護雇用プログラム推進事業による介護資格取得の支援      | 12 事業所 16 人雇用 |
|    | 災害緊急雇用事業推進費の活用による被災失業者の雇用機会の創出 | 19 事業所 45 人雇用 |

※施設復旧に係る経費補助は、国に協議中の件数である。

※介護雇用プログラム推進事業の実績は、平成24年1月1日現在である。

(5) 市町村、地域包括支援センターの機能回復に向けた支援

- 甚大な被害を受けた大槌町を中心に、相談業務等の地域包括支援センターの業務支援や職能団体からの派遣職員の現地コーディネート、地域包括支援センター等職員向け研修会などを実施しました(財団法人長寿社会振興財団に委託)。
- 沿岸被災地域の市町村、地域包括支援センターは、震災直後は災害対応に追われ、業務の一部に支障を来している状況にありましたが、自治体の職員や職能団体の応援を受けながら、仮設住宅の訪問・相談業務や介護予防事業、閉じこもり・孤立化対策などに取り組んでいます。

(6) 避難所から仮設住宅入居への生活環境の変化に応じた高齢者の閉じこもりや孤立化の防止

- 介護予防教室や高齢者が気軽にできる交流会・運動教室の開催など、高齢者の介護予防、生活不活発病予防に取り組みました。
- 仮設住宅に入居している高齢者に対し、地元老人クラブ会員等の顔なじみによる声かけや安否確認等の友愛活動を行うとともに、友愛活動の際に「高齢者安心キット」及び「いきいき健康生活手帳」を配布し、高齢者の閉じこもり・孤立化の防止や心身の健康維持に取り組みました。

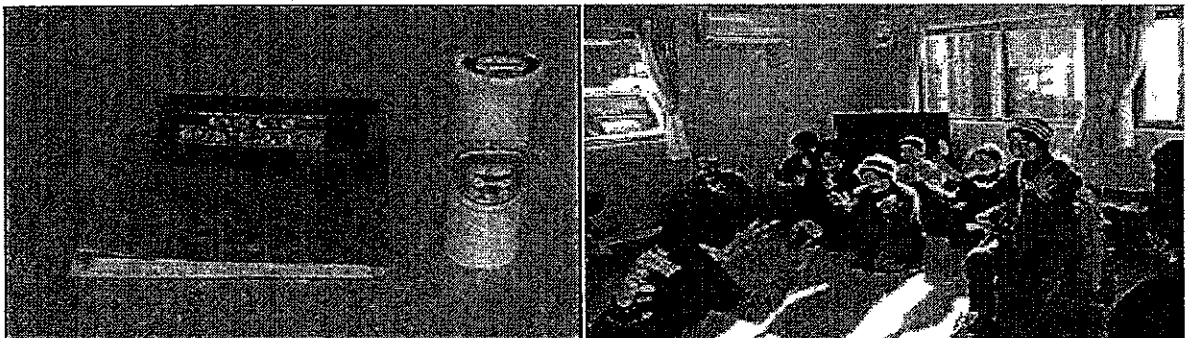

写真左：いきいき健康生活手帳、高齢者見守り安心キットの配付各7,000個(冊)、 右：ふれあい運動教室の開催50回



### 3 今後の取組（復興に向けた取組）

#### (1) 災害に強い、質の高い介護サービス提供体制の整備

被災した介護保険施設やサービス事業所について、早期に機能の回復を図るとともに、災害に強く、質の高い介護サービス提供体制の整備を行います。

- 応急仮設住宅等において、要介護高齢者等支援を要する者が安心して日常生活を送ることができるよう、総合相談、デイサービス、訪問介護等の介護保険サービスなどを包括的に提供したり、住民同士が交流を深めることを目的とするサポート拠点を設置し、市町村等と連携を密にしてその運営必要な介護サービス等の提供体制の整備について支援します。
- 要介護高齢者等支援を要する者が集団で居住することができるグループホーム型の応急仮設住宅の運営を支援します。
- 地域のニーズに応じた介護サービスの提供が行われるよう、被災した介護保険施設等の早期の復旧と運営を支援します。
- 被災した施設の職員確保と被災失業者等の新規雇用など、介護サービスに従事する人材の育成を支援します。

#### (2) 避難生活における高齢者等の孤立化防止と必要な福祉サービスの提供体制の支援

応急仮設住宅等での避難生活において、高齢者等の孤立化防止や必要な福祉サービスを受けられる体制づくりを支援します。

- 仮設住宅入居による環境の変化に伴う高齢者の心身の生活機能低下の早期発見・早期対応を行い、新たなコミュニティにおける高齢者の活動を高め、心身の健康の維持増進を図るため、各種研修、普及啓発等の市町村の介護予防の取組を支援するほか、専門職員の派遣により地域リハビリテーション活動を支援します。
- 仮設住宅地域において、高齢者サポート拠点をはじめ集会所等を活用して、高齢者が気軽に参加できる運動教室等を開催し、高齢者の健康増進を図ります。
- 甚大な被害を受けた沿岸市町村において、巡回相談や高齢者虐待防止及び認知症対策等に係る普及啓発、地域包括支援センターや介護サービス事業者等を対象とした研修会・情報交換会の開催等により、地域包括支援センターの業務支援を行います。

#### (3) 新たなコミュニティでの高齢者の役割と参加による生きがいを支援

復興後の新たなまちでの地域コミュニティの再生に向けて、新たなコミュニティにおける高齢者の役割と参加による生きがいを支援します。

- 老人クラブによる仮設住宅に入居する高齢者への友愛活動等の取組の支援や、高齢者が気軽に参加できる交流会の開催などにより、新たなコミュニティにおける高齢者の役割と参加による生きがいを支援します。

# 地域コミュニティの再生・活性化策

## 震災前の地域コミュニティ



## 避難施設、応急仮設住宅等での避難生活

- ◆ 従前の地域コミュニティに配慮した仮設住宅入居の促進
- ◆ コミュニケーション維持のための仮設集会所等の整備支援
- ◆ 高齢者や障がい者等の孤立化の防止や必要な福祉サービスを受けられる体制を構築
- ◆ 障がい者の就労支援等

集会所等

## 復興後の新たな町での地域コミュニティの再生

- ◆ 地域コミュニティ活動をリード・サポートする人材の育成支援
- ◆ イベント開催などの地域づくり活動の支援
- ◆ 地域コミュニティ再生に向けたプラン作成・実践活動・コミュニティ間の連携、広域的な取組への支援
- ◆ 高齢者や障がい者の生活を支援する体制づくりを推進
- ◆ 伝統文化等地域資源を生かした地域づくり活動の支援

「新しい公共」の担い手であるNPOや企業等が主体となって取り組む復興活動を支援

支援

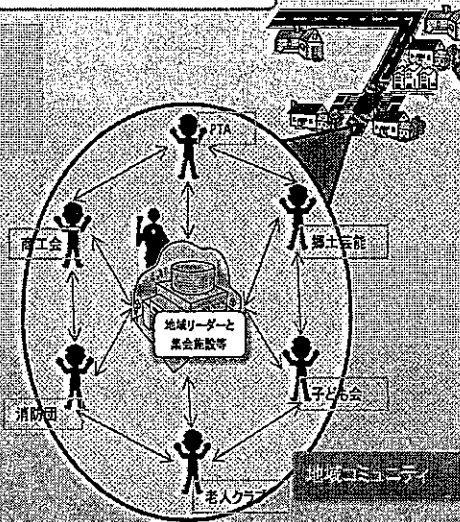

資料：岩手県東日本大震災津波復興計画 復興基本計画

#### 4 施策体系

| 基本的な施策の方向 | 主要事業 |
|-----------|------|
|-----------|------|

### 1 災害に強く、質の高い保健・医療・福祉提供体制の整備

(1) 災害に強い、質の高い介護サービス提供体制の整備



- ア 仮設介護・福祉サービス拠点づくり事業
- イ 老人福祉施設等災害復旧費補助
- ウ 老人福祉施設整備事業
- エ 介護サービス施設等整備臨時特例事業
- オ 被災地介護サービス事業所人材確保事業
- カ 被災市町村地域支え合い体制づくり事業費補助

(2) 避難生活における高齢者の孤立化防止と必要な福祉サービス提供体制の支援



- ア 被災地要介護高齢者生活支援事業
- イ 被災地高齢者健康生活支援事業
- ウ 被災地高齢者ふれあい交流促進事業
- エ 被災地要援護高齢者支援事業
- オ 被災地高齢者リハビリテーション支援事業

### 2 地域コミュニティの再生・活性化

(1) 新たなコミュニティでの高齢者の役割と参加による生きがいの支援



- ア 被災地高齢者友愛支え合い事業
- イ 被災地高齢者ふれあい交流促進事業（再掲）

