

管内報道機関との定例懇談会（11月）

日時：令和4年11月2日（水）13時30分

場所：久慈地区合同庁舎6階大会議室

次 第

- 1 開会
- 2 資料説明
- 3 懇談
- 4 閉会

（進行：県北広域振興局長）

次回の開催予定

日時：令和4年11月30日（水）13時30分

場所：久慈地区合同庁舎6階大会議室

座席表

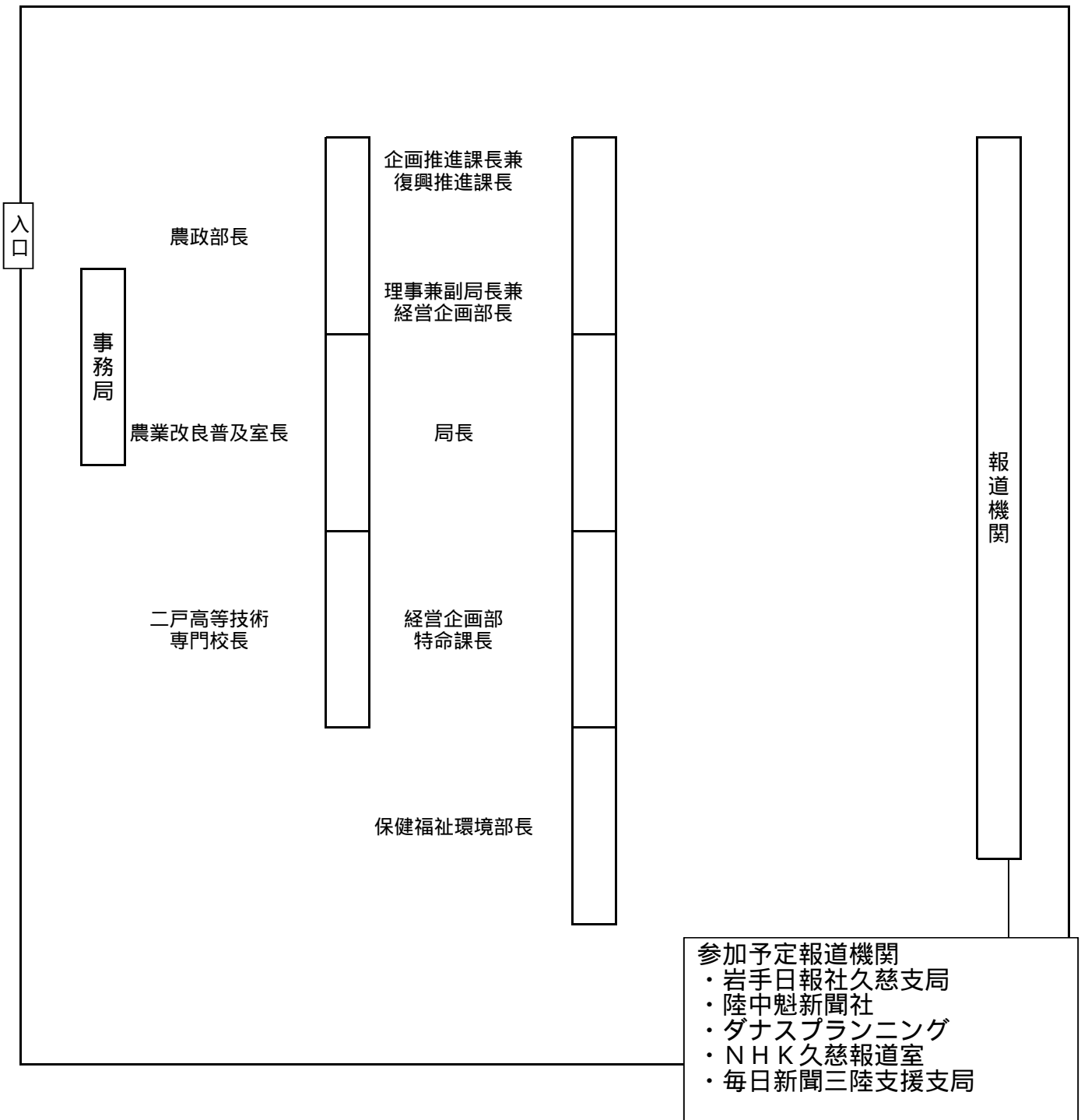

管内報道機関との定例懇談会（11月）説明項目

	項目	担当部	ポイント
1	「いわて県民計画（2019～2028）」第2期アクションプラン（素案）に係る地域説明会の開催について	経営企画部	県では、令和5年度からの4年間を計画期間とする、「いわて県民計画（2019～2028）」第2期アクションプランを策定することとしており、県民、市町村、NPO、関係団体など、様々な方々を対象とした地域説明会を開催することとしていますのでお知らせします。
2	令和4年度第2回県北広域振興圏行政連絡協議会の開催について	経営企画部	県北広域振興局及び県北広域振興圏各市町村の重点施策等の情報共有と意見交換を目的として、令和4年度第2回県北広域振興圏行政連絡協議会を開催しますので、お知らせします。
3	「北いわて・子どもアートタッチプロジェクト“久慈”2022」の開催について	経営企画部	久慈地域の4市町村の小学3年生から6年生を対象に「北いわて・子どもアートタッチプロジェクト“久慈”2022」を開催しますので、お知らせします。
4	「児童虐待防止推進月間」及び「女性に対する暴力をなくす運動」の取組について	保健福祉環境部	県では、11月を「児童虐待防止推進月間」と「女性に対する暴力をなくす運動」期間とし、啓発活動等を重点的に実施しておりますので、お知らせします。
5	「北いわて素敵なかで愛応援事業」による出会いイベントの開催について	保健福祉環境部	県では、結婚、妊娠、出産、子育て支援の施策を推進しているところであり、今般、結婚を望む男女の出会いのためのイベントを開催しますので、お知らせします。
6	魅力ある農業農村づくり活動支援事業の採択状況について	農政部	久慈地域の魅力ある農業農村づくりを促進するため、地域資源の活用等の話し合いや、集落ぐるみの地域活性化の取組を支援することとし、今般、実施する組織を採択しましたのでお知らせします。
7	久慈地域の飲食店等を対象とした食の匠による郷土料理を味わう会について	農業改良普及センター	久慈地域の食の匠で構成する「やませの郷(さと)食の技研究会」が、地域の飲食店の方々への郷土料理の伝承及びお店での提供に繋げることを目的に、郷土料理を味わう会を開催しますので、お知らせします。

8	未来の匠を目指す入校生の募集について（県立二戸高等技術専門校令和5年度入校生一般選考募集）	二戸高等技術専門校	未来の匠を育てる県立二戸高等技術専門校では、自動車システム科（定員20名）及び建築科（定員15名）の令和5年度入校生の一般選考を行いますので、お知らせします。
9	岩手県立二戸高等技術専門校学生の岩手県若年者技能競技会への出場について	二戸高等技術専門校	令和4年度岩手県若年者技能競技会の木造建築科及び自動車整備科の競技に、二戸高等技術専門校の学生20名が参加しますので、お知らせします。
10	県立二戸高等技術専門校「冬の体験入校」参加者募集について	二戸高等技術専門校	県立二戸高等技術専門校では、高校生1、2年生及び中学生を対象に、「冬の体験入校」の参加者を募集しますので、お知らせします。
11	久慈地区における雇用の維持・就職に向けた在職者訓練及び離職者等訓練について（11、12月実施分）	二戸高等技術専門校	久慈地区における雇用の維持・就職に向けた支援活動として、10、11月に在職者訓練及び離職者等訓練を実施しますので、お知らせします。

【その他配付資料】

月間行事予定表（令和4年11月～12月上旬）

説明項目 1	「いわて県民計画（2019～2028）」第2期アクションプラン（素案）に係る地域説明会の開催について (経営企画部)
--------	---

県では、令和5年度からの4年間を計画期間とする、「いわて県民計画（2019～2028）」第2期アクションプランの策定を進めています。本年11月には、その素案を公表することとしていますが、県民、市町村、NPO、関係団体など、様々な方々から広く御意見をいただくため地域説明会を開催しますので、周知にご協力いただくとともに、当日は取材くださいますようお願いいたします。

1 日時

令和4年11月16日（水） 13時30分～15時30分

2 場所

久慈地区合同庁舎6階大会議室（久慈市八日町1-1）

3 対象

県民、市町村職員、市町村議会議員、NPO、各種団体等

4 内容

- (1) 「いわて県民計画（2019～2028）」第2期アクションプラン（素案）について
（復興推進プラン、政策推進プラン、行政経営プラン、地域振興プラン）
- (2) 質疑応答、意見交換

担当：企画推進課長 高橋 電話：0194-66-9670 内線 205
--

「いわて県民計画（2019～2028）」 第2期アクションプラン（素案）に係る 地域説明会を開催します

県では、令和5年度からの4年間を計画期間とする、「いわて県民計画（2019～2028）」第2期アクションプランの策定を進めています。

策定に当たっては、アクションプランを県民の皆様と一緒に考え、広く共有しながら、その実現に向けて県民みんなで行動していくことが大切であると考えており、プランへの御意見を広くいただくため、地域説明会を下記のとおり開催しますので、ぜひ御参加ください。

開催概要

1 開催期間

令和4年11月16日（水）から11月21日（月）まで

2 開催地区

県内4地区

【県央】盛岡市 【県南】奥州市 【沿岸】釜石市 【県北】久慈市

3 対象

県民、市町村職員、市町村議会議員、NPO、各種団体等

4 開催日時及び会場

月日	場所	時間	会場
11月16日(水)	久慈市	13:30～15:30	久慈地区合同庁舎 大会議室 (久慈市八日町1-1)
11月17日(木)	釜石市	13:30～15:30	釜石市民ホール TETTO ホールA (釜石市大町1-1-9)
11月18日(金)	盛岡市	13:30～15:30	盛岡地区合同庁舎 大会議室 (盛岡市内丸11-1)
11月20日(日)	盛岡市	13:30～15:30	エスポワールいわて 大会議室 (盛岡市中央通1-1-38)
11月21日(月)	奥州市	13:30～15:30	奥州市文化会館Zホール 展示室 (奥州市水沢佐倉河字石橋41)

5 内容

- (1) 「いわて県民計画（2019～2028）」第2期アクションプラン（素案）について
(復興推進プラン、政策推進プラン、行政経営プラン、地域振興プラン)
- (2) 質疑応答、意見交換

【問合せ先】

岩手県政策企画部政策企画課政策担当
(電話 019-629-5509)

説明項目 2	令和4年度第2回県北広域振興圏行政連絡協議会の開催について (経営企画部)
--------	--

県北広域振興局及び県北広域振興圏各市町村の重点施策等の情報共有と意見交換を目的として、標記会議を次のとおり開催しますので、取材いただきますようお願いいたします。

- 1 日時
令和4年11月21日(月) 15時30分～17時00分
- 2 場所
二戸パークホテル(二戸市福岡八幡下69-1)
- 3 主催
県北広域振興局
- 4 議題
 - (1) 地域振興プラン(第2期)の素案について
 - (2) 地域振興プランに基づく令和5年度の県北広域振興局の取組について
 - (3) その他(県、市町村からの情報提供等)
- 5 出席予定者
 - ・ 県北広域振興圏(久慈、二戸)の各市町村長
 - ・ 県北広域振興局長、副局長、技監、各部室センターの長及び県北教育事務所長(オブザーバー)
 - ・ 宮古、久慈、二戸及び九戸選挙区選出の県議会議員

担当：企画推進課長 高橋 電話：0194-66-9670 内線 205
--

説明項目 3	<p>「北いわて・子どもアートタッチプロジェクト“久慈”2022」の開催について</p> <p style="text-align: right;">(経営企画部)</p>
--------	--

多分野の文化芸術に「触れる・経験する」機会を提供することにより、児童の文化芸術への理解・定着を図り、県北広域振興圏の将来的な文化芸術活動の底上げに繋げるため、久慈地域の4市町村の小学3年生から6年生を対象に「北いわて・子どもアートタッチプロジェクト“久慈”2022」を開催しますので、周知と当日の取材をお願いします。

1 主催

県北広域振興局 (受託：特定非営利活動法人やませデザイン会議)

2 対象等

(1) 対象

久慈市、普代村、野田村及び洋野町在住の小学校3年生から小学校6年生の児童

(2) 募集人員

25人

3 日時

令和4年12月18日(日) 9時00分～12時30分

4 会場

久慈市中央市民センター (久慈市新中の橋第5地割28-4)

5 参加費

無料

6 実施内容

次の5種目の文化芸術活動の中から希望する2種目を体験 (偏りが生じた場合は、調整をすること)

(1) 箏曲 (お琴)

(2) ステンドグラス

(3) 正月飾り

(4) 和菓子作り

(5) 陶芸

7 問合せ先

特定非営利活動法人やませデザイン会議

電話：0194-61-3229

担当：見年代、川代

担当：経営企画部

特命課長 (特定課題) ・小川

0194-53-4981 内線209



北いわて・子ども アートタッチ プロジェクト

2022

Fun & Creative
Art Touch Project

無料
申し込みが
必要です

参加者募集

2022年12月18日（日）

会場：久慈市中央市民センター
9:00 - 12:30

体験コース

- ・ 箏曲（お琴）
- ・ ステンドグラス
- ・ 正月飾り
- ・ 和菓子
- ・ 陶芸

5つのコースの中から
2つ体験ができます

申込は裏面を
ご覧ください

締切：11/18

主催：岩手県県北広域振興局

検温・マスクの着用にご協力ください

北いわて・子どもアートタッチプロジェクト“久慈”2022の募集について

募集要項・参加条件

◎募集対象児童：久慈地域（洋野町・久慈市・野田村・普代村）在住の小学3年生から6年生児童

◎募集人数：25名（※）

※1 申込多数の場合は抽選とし、結果は、全員に通知します。

※2 抽選結果に関する問合せは受付けておりません。予め、ご了承ください。

◎参加費は無料です。

◎3密を避けるため保護者の同伴をご遠慮願います。（会場への送迎は差支えありません）当日は、マスクの着用、手指の消毒、検温等新型コロナウイルス感染症対策にご協力願います。（発熱症状（37.5度以上）がある場合お帰り頂く場合があります）近隣市町村の感染状況によっては、中止する場合があります。

◎安全管理のため、児童の途中退席は不可とします。

◎参加する児童については主催者において普通傷害保険に加入します。

◎NPO法人やませデザイン会議行き

FAX 0194-61-3230

申込締切：令和4年11月18日（金）17時必着

◎児童

(フリガナ) □氏名		□性別	男 ・ 女
□生年月日	平成 年 月 日	□年齢	歳
□住所			
□学校名	小学校	□学年	年生

□体験の選択 以下の体験について、第1希望～第3希望まで（ ）内に数字を入れて下さい

※第1希望は① 第2希望は② 第3希望は③

箏曲（ ） ステンドグラス（ ） 正月飾り（ ） 和菓子（ ） 陶芸（ ）

当日は2つ体験することができます。体験先はなるべく希望を優先しながら事務局で調整させていただきます。希望通りの体験が出来ない場合がありますがあらかじめご了承ください。

◎保護者 ※当日、連絡がつく保護者を記入ください

(フリガナ) □氏名		□続柄：（ ）
□電話番号	携帯番号（ ）	
□連絡事項		

申込書

申込方法

- 1 スマホで申込 右記QRコードを読み込んでください。
- 2 FAXでの申込 本申込書を上記記載のFAX番号に送信してください。
- 3 郵送での申込 本申込書をやませデザイン会議あて送付してください。
【送付先】〒028-0051 久慈市川崎町13-1
NPO法人やませデザイン会議 あて



- 4 持参での申込
久慈市勤労青少年ホーム内やませデザイン会議事務局まで持参ください。
ユニバース久慈・川崎町店様となります。

注) いずれの申込の場合も、令和4年11月18日（金）17時必着とします。
（ただし、上記2の郵送の場合は当日消印有効（11月18日（金）消印まで）とします。）

問い合わせ NPO法人やませデザイン会議【TEL】0194-61-3229

【個人情報の取扱について】

本申込書の記載された個人情報については、本イベントの企画・運営のみに使用し、他に利用することはありません。

説明項目 4	「児童虐待防止推進月間」及び「女性に対する暴力をなくす運動」の取組について (保健福祉環境部)
--------	--

県では、11月を「児童虐待防止推進月間」と定め、家庭や学校、地域等の社会全般にわたり、児童虐待問題に対する深い関心と理解を得ることができるよう、毎年、集中的に広報・啓発活動を実施しています。

また、同じく11月を「女性に対する暴力をなくす運動」期間とし、配偶者や交際相手等からの暴力防止に関する普及・啓発活動等を重点的に実施しています。

県北広域振興局としても、この機会を捉え、次のとおり取り組みますので、お知らせします。

1 取組期間

令和4年11月1日(火)～11月30日(水)

2 取組内容

(1) オレンジリボン・パープルリボンツリーの設置

久慈地区合同庁舎1階 県民ホールにツリーを設置

(2) 広報・啓発

ア 久慈地区合同庁舎及び市町村役場庁舎にポスター掲示、リーフレット配架

イ 県北広域振興局職員のオレンジリボン、パープルリボン着用

「オレンジリボン」は児童虐待防止、「パープルリボン」は女性への暴力根絶のシンボルマークです。

【参考】

○ 本県の児童虐待の状況(児童虐待相談対応件数(県・市町村計))

H28	H29	H30	R1	R2	R3
1,477	1,505	1,983	2,223	2,195	2,560

○ 本県の配偶者暴力相談支援センターにおける相談件数

H28	H29	H30	R1	R2	R3
1,865	1,780	1,762	2,175	1,870	1,987

担当：福祉課長 玉懸
電話：0194-53-4982 内線 212

説明項目 5	「北いわて素敵で愛応援事業」による出会いイベントの開催について (保健福祉環境部)
--------	--

本県にとって人口減少は重点課題であり、結婚、妊娠、出産、子育て支援の施策を推進しているところです。

このうち、結婚支援については“いきいき岩手”結婚サポートセンター（-サポート）を中心に、会員登録によるマッチング支援や結婚情報の提供等の取組等を進めています。

今般、県北広域振興局では、こうした取組等とも連動しながら、結婚を望む男女の出会いのためのイベントを次のとおり開催しますので、開催内容の周知をお願いします。

1 主催

県北広域振興局（委託：一般社団法人日本結婚支援協会）

2 対象等

(1) 募集対象

- ・男性 県北広域振興圏域内に居住する 20 歳以上 45 歳以下の独身の方
- ・女性 20 歳以上 45 歳以下の独身の方（地域制限なし）

(2) 募集人員

男性 10 名、女性 10 名

3 日時

令和 4 年 11 月 23 日（水・祝日）

4 内容

貸し切りバスでの移動を行いながら、洋野町大野地区【グリーンヒルおおの】において、自己紹介やグループトーク、ランチや大野木工の箸づくり体験などを通じて、縁結びのための出会いの場を設けるもの。

【行程】

二戸駅集合 グリーンヒルおおの（木工体験、工房見学） 二戸駅解散
（「グリーンヒルおおの」からの参加も可能）

5 参加費

男性 3,000 円、女性 1,000 円

6 問い合わせ先

トラベル・リンク株式会社

電話：019-658-8644

担当：北田

担当：保健福祉環境部 企画管理課長 高橋 電話：0194-53-4987 内線 251

秋深まるおおので
出会いを探す

第1回

北いわて縁結び

～おおのキャンパス編～

2022年

11.23

水祝

申込締切 11/11 (金) 17:00

二戸駅前発着
またはおおのキャンパス集合



8:45集合・9:00出発
17:30帰着



二戸駅前から貸切バスにて移動
おおのキャンパスに現地集合も可能です

Schedule

会場

おおのキャンパス

洋野町大野 58-12-30

- 9:45 受付開始
- 10:00 イベントスタート
男女別オリエンテーション
- 10:55 「はじめまして!」1対1の自己紹介
- 11:55 ランチタイム【グリーンヒルおおの】
- 12:50 キャンパス内散策
大野木工箸づくり体験・工房見学
買い物タイム
- 14:20 グループトーク【グリーンヒルおおの】
- 15:20 1対1トーク&マッチングタイム
- 16:30 イベント終了

※当日の天候や交通状況等により行程が変更となる場合がございます。

募集人数

男女各10名様(最少催行人数 各4名様)

参加条件

男性/下記の市町村に居住する20歳以上45歳以下の独身の方

久慈市、二戸市、洋野町、軽米町、一戸町、九戸村、野田村、普代村

女性/20歳以上45歳以下の独身の方(地域制限なし)

旅行代金

男性 / 3,000円 女性 / 1,000円

(イベント参加料/体験料/行程記載の交通費/昼食1回)

コーディネーター・添乗員同行

新型コロナウイルス感染対策として

- 各自マスクをご持参ください
- 一部フェイスシールドを併用して交流する場合があります
- 感染状況によっては、急遽開催を取りやめる場合があります

ニックネームで参加♡ 前に出での告白タイムなし♡ カップルになってもお披露目なし♡

地元の素材を
ふだんに使った
ランチメニュー♪



全国的に有名な
木工工芸ブランド
大野木工を体験
しよう!



キャンパス内散策や
工房見学、お買物など
お楽しみください!



【旅行企画・実施】 リアス観光(株) 【受託販売】 トラベル・リンク(株) 【運営協力】 (一社)日本結婚支援協会

第1回北いわて縁結び ~おおのキャンパス編~

トラベル・リンク行 (019-658-8262) FAX申込フォーム (兼申込み控え)



お名前(ふりがな)		生年月日		旅行日の年齢	
男 女		西暦	年	月	日生 ()歳
ご住所 〒 -					
*当日まで直接連絡のとれる番号やアドレスをご記入ください (郵送物を送付しますので部屋番号までもれなく記載ください)					
電話 ()		自宅 携帯 その他		FAX ()	
PC メール @		携帯メール @			
注)メールは morioka@travel-link.jp より送信します。受信できるメールアドレスのご記入をお願いします。					

*下記旅行条件および利用規約を確認の上、お申込みください。*参加要件確認のため、枠内は必ずご記入ください。*第三者からのお申込みは原則受け付けません。*記入いただいた個人情報、厳重に管理し、当日までの連絡および旅行手配サービスの提供のために利用いたします。また、弊社や協力団体関連のツアーやイベントのご案内を差し上げる場合があります。

受付方法

①お申込み **11/11(金) 17時 受付終了** 申込多数の場合は受付を早目に締め切る場合があります

☎ 電話申込(お問合せ) **019-658-8644** (平日10:00-17:30) ☎ FAX申込 **019-658-8262**

🖨 HP申込フォーム www.travel-link.jp

*抽選により当選した場合、参加することを前提として受け付けます。なお、募集中の受付状況等の照会には応じかねます。

②催行決定後、抽選結果のお知らせ ③参加確定の場合：連絡後3日以内に旅行代金をご入金ください

④最終案内の送付 ⑤当日ご出発

【利用規約】当イベント(以下ツアー)は、岩手県内での独身男女の出会いの場を支援するものです。参加申込の前に必ずお読みください。申込み時点で本規約に同意したものといたします。参加資格：実施日時時点で**20歳以上45歳以下の独身男女(男性は住居制限あり)** □参加除外：以下のいずれかに該当する場合は参加できません ①暴力団、反社会的組織の構成員、またはこれに類すると判断された場合 ②申込書に虚偽の記載がある場合 ③参加費(旅行費用)を支払わない場合 ④その他参加者の安心・安全を脅かす恐れがあると判断された場合 □禁止事項：①参加者のプライバシーを侵害し、名誉を傷つける行為 ②連絡先の交換や交際を断られた相手に、直接間接に関係なく連絡を取る行為 ③営利・宗教活動等を目的とした行為 ④ツアーの進行を妨げる行為 ⑤本規約違反する行為 ⑥法令に違反する行為 □損害賠償：本規約の違反及び違法な行為によって損害を与えた場合、主催者は参加者に対して、損害賠償を請求することがあります。 □免責事項：ツアー終了後の男女の交際、事故、トラブル等について、主催者は一切の責任を負いません。 □その他：①当日受付時に、公的身分証明書(免許証・保険証など)による本人確認をします。②参加費(旅行代金)は、下記旅行条件に基づきお支払いください。③日常生活において会話もしくは意思疎通が困難な方については、ツアーでの対応が困難なため、参加をお断りする場合があります。④定員に達しない場合でも、男女の年齢・人数バランス・過去の当社イベント参加状況等を考慮し、抽選等により参加者を確定します。この際、申し込みの順番は関係ありません。⑤ツアーの様子を写真撮影し、主催者または協力者のホームページ等に使用することがありますが、その際は個人を特定できないよう加工して使用いたします。

【ご旅行条件書(抜粋)】お申込みの際には、詳しい国内募集型企画旅行条件書(全文)をお渡ししますので、必ず内容を事前にご確認のうえお申込みください。
1. 募集型企画旅行契約：リアス観光(株)(以下「当社」という)が企画・募集し実施する企画旅行であり、この旅行に参加されるお客様は当社と募集型企画旅行契約を締結することになります。又、契約の内容・条件は、募集広告(パンフレット等)の各コースごとに記載されている条件のほか、下記条件、最終旅行日程表及び当社の「旅行業約款(募集型企画旅行契約の部)」によります。
2. 旅行の申込み：(1) 申込書に所定の事項を記入のうえ、お一人様につき下記の申込み金を添えてお申込みいただけます。お申込金は旅行代金、取消料または違約料のそれぞれ一部として取り扱います。またお客様が旅行の参加に際し、特別な配慮を必要とする場合には、お申込みの際にお申し出ください。可能な範囲で当社はこれに応じます。
(2) 当社は電話、郵便、ファクシミリその他の通信手段によるお申込みを受け付けます。この場合予約の時点では契約は成立しておらず、当社が予約の承諾を通知した翌日から起算して3日以内に申込書と申込金(旅行代金の20%から旅行代金全額まで)を提出していただきます。
(3) (1) 募集型企画旅行契約は、当社が契約の締結を承諾し前項の申込金を受領したときに成立するものとします。
(2) 通信契約は前項の規定にかかわらず、当社が契約の承諾をする旨の通知を発したときに成立するものとします。ただし、契約締結を承諾する旨を e-mail等の電子承諾通知の方法で通知した場合は、その通知がお客様に到達した時に成立するものとします。
(3) 当社は契約の成立後旅行日程、旅行サービスの内容その他の旅行条件および当社の責任に関する事項を記載した書面(以下「契約書面」といいます)をお渡しいたします。(当パンフレットはこのご旅行条件書において、契約書面の一部といたします)当社が手配し旅程を管理する業務を負う旅行サービス範囲は、当契約書面に記載いたします。*最少催行人員に満たない場合は、旅行の実施を取りやめる場合があります。その際は旅行開始日の10日前までに連絡いたします。*この旅行条件書は令和4年10月7日現在を基準としています。*利用バス会社：リアス観光

取消日	出発日の前日から起算してさかのぼって		旅行開始日の前日	当日(旅行開始前)	旅行開始後及び無連絡不参加
	10日前~8日前	7日前~2日前			
取消料率	20%	30%	40%	50%	100%

*お客様へ個人情報の取扱について 当社は旅行申込みの際にお申込み書にご記入いただいたお客様の個人情報(氏名・住所・電話番号など)について、お客様との連絡、お申込みいただいたご旅行における運送・宿泊機関等の提供するサービス手配の為の手続きに必要な範囲で利用させていただきます。*バス乗車中はシートベルト着用をお願いいたします。

【旅行企画・実施】 岩手県知事登録旅行業2-98号

【受託販売】 (一社)全国旅行業協会正会員 岩手県知事登録旅行業第3-227号

リアス観光(株) 総合旅行業務取扱管理者 大久保誠

トラベル・リンク(株) 総合旅行業務取扱管理者 北田公子

岩手県岩手郡栗石町高前田52-2 TEL.019-692-5869

岩手県盛岡市大通3丁目2-2 第6大通ビル4F TEL.019-658-8644

総合旅行業務取扱管理者とはお客様の旅行を取扱う会社の取引の責任者です。当旅行契約に関し担当者からの説明にご不明の点がございましたら遠慮なくお申し出ください。

【運営協力】 (一社)日本結婚支援協会

当企画は岩手県北広域振興局の北いわて素敵なで愛応援事業です

当ツアーは新型コロナウイルス感染症拡大防止策を講じて実施します。感染拡大地域の方や陽性患者濃厚接触者等に該当し自宅待機中にある方は参加できません。また、感染拡大状況等により、参加確定後も主催者の判断により開催を中止する場合がありますので、予めご了承ください。

説明項目 6	魅力ある農業農村づくり活動支援事業の採択状況について (農政部)
--------	-------------------------------------

県北広域振興局では、久慈地域の魅力ある農業農村づくりを促進するため、地域資源の活用等の話し合いや、集落ぐるみの地域活性化の取組を支援することとし、実施する組織を募集していましたが、このたび1組織を採択しましたのでお知らせします。

【採択した取組】

1 取組主体

やまね未来づくり会(代表 立花清一)

2 取組内容

地域で収穫される特産の大豆「山白玉」やくるみを活用した商品開発、地域で開催している「べっぴん市」等のイベントを通じた商品のPR等による地域の活性化。

- (1) 地域の農産物を活用した商品開発
- (2) 商品の販売促進等に向けた勉強会の開催
- (3) 地域イベントを活用した商品PR

3 事業費

163,412円

4 補助金

108,937円

<参考>

- ・ 公募期間：令和4年8月17日(水)から9月20日(火)まで
- ・ 補助率：2/3以内 補助金額上限は150千円
- ・ 応募数：1件

担当：農政調整課長 下斗米
電話：0194-53-4983 内線221

説明項目 7	久慈地域の飲食店等を対象とした食の匠による郷土料理を味わう会について (久慈農業改良普及センター)
--------	--

久慈地域の食の匠で構成する「やませの郷食の技研究会」が、地域の飲食店の方々への郷土料理の伝承及びお店での提供に繋げることを目的に、郷土料理を味わう会を開催しますので、取材いただきますようお願いします。

1 日 時

令和4年11月24日(木) 11時30分～13時30分

2 場 所

久慈中央市民センター(久慈市新中の橋第5-28-4)

3 主 催

やませの郷食の技研究会、久慈地方農業農村活性化推進協議会

4 対象者

久慈地域の飲食店、観光関連事業者等 30人程度

5 内 容

(1) 食の匠による郷土料理の由来、レシピのポイントの紹介

(2) 久慈地方の食材を使った郷土料理(10品程度)の試食と意見交換

6 取材にあたっての留意事項

取材いただける場合は、11月21日(月)までに久慈農業改良普及センター地域指導課(0194-53-4989)までご連絡をお願いします。

やませの郷食の技研究会

会員と活動目的

久慈地域の食の匠全員(25名・団体)で組織。“ふるさとの味”づくりを目指し、地域で育まれた知恵や郷土食などの技を保存し、伝える活動を久慈農業改良普及センターとともにしています。

これまでの主な活動

久慈地域の郷土料理のレシピ整理とレシピ集の発行(平成23年、平成28年にレシピ集発行) 伝承会等

- ・一般消費者を対象とした伝承会(R3年11月)
- ・高校生を対象とした伝承会(R4年8月、9月、11月、他)
- ・小学生を対象とした伝承会(R4年10月、他)
- ・飲食店や観光関連事業者を対象とした郷土料理を味わう会(新たな取組)

担当：地域指導課長 高橋正樹
電話：0194-53-4989 内線 252

参考資料 やませの郷食の技研究会会員(令和4年10月時点)

No	氏名又は団体名	代表者	構成員	認定料理	年度	地区
1	はしかみ桂水会	大久保 敏勝	8名	とうふ田楽	H8	久慈市
2	川口 キクエ			けえの汁	H9	久慈市
3	田中 和子			小豆ぱっとう	H22	久慈市
4	大向 ヨシエ			つぼ(つぼっこ)	H25	久慈市
5	土畑 登美江			鮭のあら汁	H29	久慈市
6	大畑 勝美			べこ汁	H30	久慈市山形町
7	山形村生活改善協議会	下斗米 光子	15名	まめぶ	H8	久慈市山形町
8	成谷自然食の会	岩脇 ヨシエ	4名	手打ちそば	H8	久慈市山形町
9	谷地 ユワノ			山形村短角牛と 変わりだんご汁	H19	久慈市山形町
10	小向 京子			まめぶ	H27	久慈市山形町
11	角川目 キシノ			江戸ヶ浜井	H10	洋野町種市
12	吹切 マリ			昆布巻き	H11	洋野町種市
13	庭 静子			天然ほや飯	H19	洋野町種市
14	小向 広子			鯨汁	H24	洋野町種市
15	小松 幸子			あかはたもち	R1	洋野町種市
16	よつば乳製品加工グループ	下館 つな子	6名	手づくり アイスクリーム	H8	洋野町
17	南 エイ子			南部生湯葉	H13	洋野町大野
18	東大野 清子			けえの汁	H20	洋野町大野
19	しだみ伝承グループ	小谷地 ハヨ	4名	しだみ団子	H9	野田村
20	北田 白礼干			けいらん(鶏卵)	H13	野田村
21	新山 幸子			あんぴん	H20	野田村
22	駒木 幸子			干し魚の煮しめ	H28	野田村
23	上方 テイ			きらずだんつ	H11	普代村
24	日蔭茂井 ソノ			すき昆布の煮物	H21	普代村
25	赤坂 洋子			イカの切り込み	H26	普代村



やませの郷食の技研究会

郷土料理を味わう会

久慈地域の郷土料理や地元ならではの食材を味わってみませんか？

日時

11月24日(木)
11:30-13:30

会場

久慈中央市民センター
(久慈市新中の橋5-28-4)

対象

久慈地域の飲食店
観光関連事業者等

定員

30名

参加費

お一人様1,500円

プログラム(予定)

11:30~13:30(受付開始 11:00~)
ご挨拶

料理と食材の紹介

郷土料理のポイントや、食材の魅力についてご紹介します。

各種の料理ご賞味

久慈地域の食材を使ったさまざまな郷土料理などを折でお楽しみいただきます。

(新型コロナウイルス感染症拡大の状況によってはご賞味は割愛し、折のお持ち帰りとさせていただきます)

認定料理を含む郷土料理等を折にしてご提供します。お店のメニューや商品の参考にするのはいかがでしょうか？



写真はイメージです。

お申込み〆切 11月17日(木)まで

主催 やませの郷食の技研究会、久慈地方農業農村活性化推進協議会
共催 久慈農-18-普及センター



「食の匠」のグループで、久慈地域の食の匠全員(25名・団体)で組織。“ふるさとの味”づくりを目指し、地域で育まれた知恵や郷土食などの技を保存し、伝える活動を行っています。

「やませの郷食の技研究会」は、地域食材を活かした郷土料理を発掘、レシピ化してきました。是非、皆様に食べていただき、久慈地域の食材の魅力や郷土料理について知る機会にしてください。



久慈中央市民センター

久慈市新中の橋5-28-4

電話 0194-53-4606

(市民体育館となり、旧市立図書館の2階)

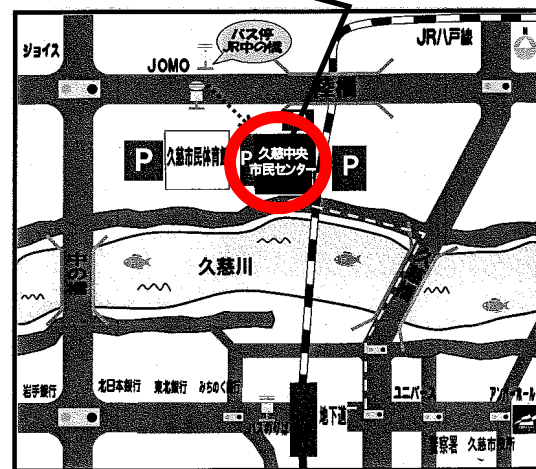

【久慈地域の郷土料理と特産物を味わう会の申込・お問い合わせ先について】

申し込み方法：下記宛先へ電話かFAXでお申込ください。

電話：0194-53-4989

FAX：0194-53-5009（下記の参加申込書によりお申込ください）

お問い合わせ先：岩手県 県北広域振興局 久慈農業改良普及センター 担当：小原（TEL：0194-53-4989）

久慈地域の郷土料理を味わう会 参加申込書

申込先：岩手県 県北広域振興局 久慈農業改良普及センター 小原 あて

FAX 0194-53-4989（下記の事項をご記入いただき、この面をFAXまたはE-mailにて送信してください）

E-MAL CE0026@pref.iwate.jp

申込締切は、令和4年11月17日(木)

ただし、定員になりしだい受付終了とさせていただきます。

ふりがな			
お名前			
ご職業			
ご住所			
ご連絡先	TEL :	E-Mail :	

ご記入いただきました個人情報については、「久慈地域の郷土料理を味わう会」及び新型コロナウイルス感染症対策のみに活用します。

説明項目 8	未来の匠を目指す入校生の募集について （県立二戸高等技術専門校令和5年度入校生一般選考募集） （二戸高等技術専門校）
--------	--

未来の匠を育てる県立二戸高等技術専門校では、自動車システム科（定員 20 名）及び建築科（定員 15 名）の令和 5 年度入校生の一般選考を次のとおり行います。

自動車整備、建築大工のプロになる力を 2 年で身に付けることができる県立二戸高等技術専門校の学生は、若年者ものづくり競技大会 8 年連続入賞、高い国家資格取得率、令和 3 年度修了生の就職率も 100% と抜群の実績を誇っています。本校で未来の匠を目指したい方を募集します。

県立二戸高等技術専門校一般選考の出願期間は、11 月 7 日(月)から 11 月 18 日(金)までです。

1 募集人数

定員（自動車システム科 20 名、建築科 15 名）の 3 分の 1 程度を一般選考で募集します。

2 応募資格

高等学校を卒業した者（令和 5 年 3 月卒業見込の者を含む。）又はこれと同等以上の学力を有すると認められる者。

3 選考日程

- ・ 出願期間 令和 4 年 11 月 7 日(月)から令和 4 年 11 月 18 日(金)まで(当日消印有効)
- ・ 試験日 令和 4 年 12 月 2 日(金)
- ・ 合格発表 令和 4 年 12 月 9 日(金)

4 選考試験

- ・ 県立二戸高等技術専門校にて、筆記試験（国語、数学）及び面接を行います。

5 出願書類

入校願書 A ・ 受験票、 身上調書、 調査書、 健康診断書、 受験票送付用封筒、 入校願書 B（施設を問わず第 2 及び第 3 志望の科がある場合のみ記入すること。）

【注】出願書類の詳細については、令和 5 年度入校生募集要項を御覧ください。

【注】出願書類の用紙は、県立二戸高等技術専門校へ請求してください。

6 入校検定料

2,200 円（入校願書 A ・ 受験票に岩手県収入証紙を添付してください。）

なお、下記のいずれかに該当する者については、岩手県収入証紙を貼付せず、入校検定料免除申請書（別途様式あり）を添付することで、入校検定料が免除となる場合があります。

平成 23 年東北地方太平洋沖地震及び津波、平成 28 年台風第 10 号又は令和元年台風第 19 号により甚大な被害を受けた者

新型コロナウイルス感染症及びそのまん延防止のための措置の影響に起因する経済的事情により修業が困難で特に必要があると認められる者

7 出願方法

- ・推薦選考に合格しなかった者は、あらためて一般選考に出願することができます。
- ・出願書類は、すべて県立二戸高等技術専門校に提出してください。
- ・郵送の場合は、封筒に「入校願書在中」と朱書きして書留又は簡易書留で送付してください。
- ・持参する場合の受付時間は、平日の午前9時から午後5時までです。

在校中の経費

- ・入校料 5,650 円（令和4年度入校生）
- ・授業料 118,800 円（年額・令和4年度入校生）
- ・諸経費 入校のためには、上記の他に教科書、作業服、資格試験、各種工具類、任意加入保険（訓練災害保険）等の費用が必要となります（自動車システム科 282,000 円、建築科 333,000 円（2年分（概算）））

学生寮

- ・定員 40 名
- ・寄宿舎料等 寮費 12,000 円（年額・令和4年度）
光熱水費 120,000 円（年額・令和4年度）
食費 196,000 円（年額・令和4年度）

公的融資制度

経済的な理由により就学が困難な方には、次の公的融資制度があります。

- ・技能者育成資金 [窓口：二戸高等技術専門校]
- ・生活福祉資金（福祉資金福祉費）[窓口：最寄りの市町村社会福祉協議会]
- ・母子父子寡婦福祉資金（修業資金、技能習得資金）[窓口：最寄りの広域振興局]
- ・教育一般貸付（国の教育ローン）[窓口：日本政策金融公庫のホームページ又は各支店]

その他

- ・鉄道やバスによる通学者の通学定期や旅客運賃に学生割引が適用されます。
- ・訓練中や通学途上の事故等には、「災害見舞金制度」適用が受けられる場合があります。
- ・国民年金保険料の納付が猶予される「学生特例制度」対象となります。（市町村へ届出が必要となります。）
- ・経済的理由によって授業料の納付が困難な方は、全部又は一部を免除する制度の対象となる場合があります。
- ・公共職業安定所長の受講指示により入校する方は、訓練期間中に雇用保険又は訓練受講手当等が支給されます。受講指示については、応募の前に最寄の公共職業安定所に求職申込みのうえご相談ください。

担当	県立二戸高等技術専門校 校長 今野 智（この あきら） 校長補佐 阿部恵一 電話 0195-23-2227
----	---

令和5年度入校生募集要項

岩手県立職業能力開発校

岩手県立千厩高等技術専門学校
普通課程 自動車システム科

岩手県立宮古高等技術専門学校
普通課程 自動車システム科・金型技術科

岩手県立二戸高等技術専門学校
普通課程 自動車システム科・建築科

募集内容

【入校時期】

令和5年4月

【募集学科及び入校定員】

普通課程（高等学校卒業者等のコース）		定員	訓練期間
校名	千歳高等技術専門学校	20名	2年
	宮古高等技術専門学校	15名	2年
	自動車システム科 金型技術科	10名	1年
二戸高等技術専門学校	自動車システム科	20名	2年
	建築科	15名	2年

【出願期間及び試験日等日程】

推薦選考	願書受付	試験日	合格発表
	令和4年9月26日(月)から 令和4年10月7日(金)まで (当日消印有効)	令和4年10月21日(金)	令和4年10月28日(金)

一般選考

願書受付	試験日	合格発表
令和4年11月7日(月)から 令和4年11月18日(金)まで (当日消印有効)	令和4年12月2日(金)	令和4年12月9日(金)

【出願について】

- 推薦選考に合格しなかった者は、あらためて一般選考に出願することができます。推薦選考の第1から第3志望のいずれか合格した者は、一般選考に出願することはできません。
- 推薦選考及び一般選考については、第2及び第3志望まで認めています。第2及び第3志望科は施設を問わず志望できます。
- 下記のいずれかに該当する者については、岩手県収入証紙を貼付せず、入校検定料免除申請書(別紙様式)を添付することで、入校検定料が免除となる場合があります。
 - 平成23年東北地方太平洋沖地震及び津波、平成28年台風第10号又は令和元年台風第19号により大きな被害を受けた者
 - 新型コロナウイルス感染症及びそのまん延防止のための措置の影響に起因する経済的事項により修業が困難で特に必要があると認められる者

推薦選考

1 募集及び業人員（推薦選考）

校名	訓練科名	訓練期間	定員	募集定員
千歳高等技術専門学校	自動車システム科	2年	20名	定員の3分の2程度を 推薦選考で募集
	自動車システム科 金型技術科	1年	10名	
二戸高等技術専門学校	自動車システム科	2年	20名	2年 15名
	建築科	2年	15名	

2 応募資格

令和5年3月に高等学校を卒業する見込の者で、志望する科に対する理解と強い目的意識を有し、学業・人物ともに優秀であるとして、学校長が推薦した者

3 出願手続

(1) 出願書類

提出書類等	摘要
入校願書A・受験票	(1) 出願前3か月以内に撮影した写真を貼付してください。 (正面上半身、胸幅、縦4cm×横3cm) (2) 入校検定料として岩手県収入証紙(2,200円分)を貼付してください。 ※下記のいずれかに該当する者については、岩手県収入証紙を貼付せず、入校検定料免除申請書(別紙様式)を添付することで、入校検定料が免除となる場合があります。 ①平成23年東北地方太平洋沖地震及び津波、平成28年台風第10号又は令和元年台風第19号により大きな被害を受けた者 ②新型コロナウイルス感染症及びそのまん延防止のための措置の影響に起因する経済的事項により修業が困難で特に必要があると認められる者
身上調書	所定の用紙に記入してください。
調査書	学校長が証明し密封したものの(開封無効)。
健康診断書	所定の用紙を用いてください。 なお、定期健康診断書等の写しにより、これに代えることができます。
推薦書	所定の用紙に学校長が証明し密封したものの(開封無効)。
入校確約書	所定の用紙に記入してください。 なお、第2及び第3志望の科がある場合、それぞれの科について記入してください。 定型封筒(長形3号)に、出願者の住所、氏名、郵便番号を記入し、 404円分の切手 (簡易書留料含む)を貼付してください。
受験票送付用封筒	
入校願書B	第2及び第3志望の科がある場合のみ記入してください。

(2) 出願方法

- 出願書類は、すべて第1志望で入校を希望する各職業能力開発校に提出してください。
- 郵送の場合は、封筒に「入校願書在中」と朱書きして書留又は簡易書留で送付してください。
- 受験票の交付
受験票は、入校願書を受理した後、出願者に郵送します。
- 出願上の注意事項
提出された書類及び入校検定料は、いかなる理由があっても返還しません。
- 提出書類に虚偽の記載をした場合又は虚偽の書類を提出した場合、合格後であっても合格を取り消すことがあります。

4 選考試験

- 選考場所
第1志望で入校を希望する職業能力開発校
- 選考時間
各職業能力開発校の指定する時間
- 選考方法
筆記試験(国語、数学)及び面接
※筆記試験は、それぞれ国語総合(古文、漢文を除く)、数学Iまでの範囲から出題します。

一般選考

1 募集及び募集人員（一般選考）

校名	訓練科名	訓練期間	定員	募集定員
千歳高等技術専門学校	自動車システム科	2年	20名	定員の3分の1程度を 一般選考で募集
	自動車システム科 金型技術科	2年 1年	15名 10名	
二戸高等技術専門学校	自動車システム科	2年	20名	定員の3分の1程度を 一般選考で募集
	建築科	2年	15名	

2 応募資格
 高等学校を卒業した者（令和5年3月卒業見込の者を含む。）又はこれと同等以上の学力を有すると認められる者

3 出願書類

提出書類等	出願書類	摘要
入校願書A・受験票		(1) 出願前3か月以内に撮影した写真を貼付してください。 （正面上半身、脱帽、縦4cm×横3cm） (2) 入校検定料として岩手県収入証紙（2,200円分）を貼付してください。 ※下記いずれかに該当する者については、岩手県収入証紙を貼付せず、入校検定料免除申請書（別紙様式）を添付することで、入校検定料が免除となる場合があります。 ①平成23年東北地方太平洋沖地震及び津波、平成28年台風第10号又は令和元年台風第19号により甚大な被害を受けた者 ②新型コロナウイルス感染症及びそのまん延防止のための措置の影響に起因する経済的事情により修業が困難と認められる者
身上調書		所定の用紙に記入してください。
調査書		最終卒業（見込みを含む。）校長が証明し密封したもの（開封無効）。 なお、指導要録の保存期間満了、紛喪台、被災その他の理由により調査書が提出できない者については、成績証明書でこれに代えることができます（開封無効、発行できない場合は卒業証明書）。 高等学校卒業程度認定試験合格者については、合格証明書と合格成績証明書でこれに代えることができます（開封無効）。
健康診断書		所定の用紙を用いてください。 なお、令和5年3月卒業見込の者は、定期健康診断書の写しにより、これに代えることができます。
受験票送付用封筒		定型封筒（長形3号）に、出願者の住所、氏名、郵便番号を記入し、 404円分の切手 （簡易書留料含む）を貼付してください。
入校願書B		第2及び第3志望の科がある場合のみ記入してください。

(2) 出願方法
 ア 出願書類は、すべて第1志望で入校を希望する各職業能力開発校に提出してください。
 イ 郵送の場合は、封筒に「入校願書在中」と朱書きして書留又は簡易書留で送付してください。
 ウ 持参する場合の受付時間は、平日の午前9時から午後5時までです。
 (3) 受験票の交付
 受験票は、入校願書を受理した後、出願者に郵送します。
 (4) 出願上の注意事項
 ア 提出された書類及び入校検定料は、いかなる理由があっても返還しません。
 イ 提出書類に虚偽の記載をした場合又は虚偽の書類を提出した場合は、合格後であっても合格を取り消すことがあります。

4 選考試験

(1) 選考場所
 第1志望で入校を希望する職業能力開発校
 (2) 選考時間
 各職業能力開発校の指定する時間
 (3) 選考方法
 筆記試験（国語、数学）及び面接
 ※ 筆記試験は、それぞれ国語総合（古文、漢文を除く）、数学Iまでの範囲から出題します。

選考試験受験上の注意事項

- 1 受験票、筆記用具を持参してください。
- 2 試験中は、受験票、鉛筆又はシャープペンシル、消しゴム、時計（計算機能や情報端末機能等がないもの）以外の物を机の上に置くことができません。
 また、試験中は携帯電話等の電源スイッチを切り、試験が終了するまでカバン等に収納してください。
- 3 試験開始後、30分以上遅刻した者は、受験できません。
- 4 試験当日、学校保健安全法で出席の停止が求められている感染症に罹患し治癒していない場合は、他の受験者や監督員等への感染のおそれがありますので、原則として受験をご遠慮願います。ただし、症状により学校医その他の医師において、感染のおそれがないと認められたときは、この限りではありません。

選考結果

- 1 合格発表
 合格の発表は、次のとおり行います。
 ア 推薦選考については、受験者及び学校長あて文書で合格の通知をします。
 イ 一般選考については、受験者あて文書で合格の通知をします。
 ※ なお、合格の通知について、第2・第3志望のある受験者が、第1志望不合格の場合は、第2志望の訓練科の校より、また、第1・第2志望不合格の場合は、第3志望の訓練科のある校より、合格の通知をします。
 ウ 合格者の受験番号については、推薦・一般選考ともに、合格発表日の午前10時に、各職業能力開発校に掲載します。また、参考情報として合格発表日の午前10時以降に、岩手県商工労働観光部定住推進・雇用労働室のホームページに合格者の受験番号を掲載します。

2 開示請求

- 個人情報保護条例（平成13年岩手県条例第7号）に基づき、試験結果について、次のとおり口頭による開示請求を行うことができます。
 ア 受付先
 受験した職業能力開発校
 イ 受付期間
 合格発表の日から1か月間
 [推薦選考]
 令和4年10月28日（金）～令和4年11月28日（月）
 [一般選考]
 令和4年12月9日（金）～令和4年1月10日（火）
 ウ 受付時間
 午前9時から午後5時まで（土曜日、日曜日、祝日及び年末年始（12/29～1/3）を除く）
 エ 請求方法
 受験票及び学生証等本人の顔写真が貼付された書類を提示して、開示請求をしてください。請求できる方は、受験生本人に限ります。
 オ 開示内容
 筆記試験の科目別得点及び面接評定

1 在学経費

- ・入校料 5,650円 (令和4年度入校生)
- ・授業料 118,800円 (年額・令和4年度入校生)
- ※ 納付方法
1年を第1期、第2期、第3期の3回に分けて納付します。納付時期は、第1期が4月、第2期は8月、第3期は12月です。

・諸経費

入校時には、上記のほかには教科書、作業服、資格試験、各種工具類、任意加入保険 (訓練災害保険) 等の費用が必要となります。

2 学生寮

自宅からの通学が困難な学生のために、学生寮があります。

施設名	千歳高等技術専門学校	宮古高等技術専門学校	二戸高等技術専門学校
定員	23人	18人	40人
寄宿舎料 (月額)	700円	居室1室あたりの定員が 2人の場合 700円 1人の場合 1,400円	1,000円
食費・光熱費等 (月額)	約30,000円 ※食費・光熱費は食事の回数や電気使用料等によって変わる場合があります。		

3 公的融資制度

- ・経済的理由により就学が困難な方には、次の公的融資制度があります。
- ・技能者育成資金 [窓口：在学に関する職業能力開発校]
- ・生活福祉資金 (福祉資金 福祉費) [窓口：最寄の市町村社会福祉協議会]
- ・母子父子寡婦福祉資金 (修業資金、技能習得資金) [窓口：最寄の広域振興局]
- ・教育一般貸付 (国の教育ローン) [窓口：日本政策金融公庫のホームページ又は各支店]

4 授業料等の免除

- ・経済的理由によって授業料、入校料の納付が困難な方は、授業料、入校料の一部が免除となる場合があります。
- ・大規模災害 (①平成23年東北地方太平洋沖地震及び津波、②平成28年台風第10号、③令和元年台風第19号) により被害を受けた方や、新型コロナウイルス感染症及びそのまん延防止のための措置の影響に起因する経済的事象により修業が困難で特に必要があると認められる方は、授業料、入校料、寄宿舎料の全部または一部が免除となる場合があります。
- ※なお、②平成28年台風第10号による被害を受けた方への授業料等の免除は、令和4年度をもって終了となります。これにより、令和4年度に実施する選考試験に係る「入校検定料」は免除されますが、令和5年度以降の授業料、入校料、寄宿舎料は免除となりません。

5 その他

- ・鉄道やバスによる通学者の通学定期や旅券運賃に学生割引が適用されます。
- ・訓練中や通学途上の事故等には、「災害見舞金制度」の適用が受けられる場合があります。
- ・国民年金保険料の納付が猶予される「学生納付特例制度」の対象となります。(市町村への届出が必要となります。)
- ・公共職業安定所長の受講指示により入校する方は、訓練期間中に雇用保険又は訓練受講手当等が支給されます。受講指示については、応募の前に最寄の公共職業安定所に求職申込みのうえご相談ください。

●高等技術専門学校

- 千歳高等技術専門学校
〒029-0803 岩手県一関市千歳町千歳字神ノ田60-1
TEL 0191-52-2125 FAX 0191-53-2598
- 宮古高等技術専門学校
〒027-0037 岩手県宮古市松山第8地割29-3
TEL 0193-62-5606 FAX 0193-64-6596
- 二戸高等技術専門学校
〒028-6103 岩手県二戸市石切所字上野々92-1
TEL 0195-23-2227 FAX 0195-23-9081

●公共職業安定所 (ハローワーク)

- ハローワーク盛岡
〒020-0885 盛岡市紺屋町7-26 TEL 019-651-8811
- ハローワーク沼宮内
〒028-4301 岩手郡岩手町大字沼宮内7-11-3 TEL 0195-62-2139
- ハローワーク釜石
〒026-0043 釜石市新町6-55 TEL 0193-23-8609
- ハローワーク遠野
〒028-0524 遠野市新町2-7 TEL 0198-62-2842
- ハローワーク宮古
〒027-0038 宮古市小山田1-1-1 TEL 0193-63-8609
- ハローワーク花巻
〒025-0076 花巻市城内9-2-7 TEL 0198-23-5118
- ハローワーク一関
〒021-0026 一関市山目字前田13-3 TEL 0191-23-4135
- ハローワーク水沢
〒023-8502 奥州市水沢東中通り1-5-35 TEL 0197-24-8609
- ハローワーク北上
〒024-0091 北上市大曲町5-1-7 TEL 0197-63-3314
- ハローワーク大船渡
〒022-0002 大船渡市大船渡町字赤沢17-3 TEL 0192-27-4165
- ハローワーク二戸
〒028-6103 二戸市石切所字南渡6-1 TEL 0195-23-3341
- ハローワーク久慈
〒028-0051 久慈市川崎町2-1-5 TEL 0194-53-3374

●岩手県工労働観光部 定住推進・雇用労働室

- 〒020-8570 盛岡市内丸10-1
TEL 019-629-5583
FAX 019-629-5589

詳しくは、定住推進・雇用労働室ホームページを御覧ください

検索



岩手県 職業能力開発施設

URL <https://www.pref.iwate.jp/>

岩手県若年者技能競技会

県内の認定職業訓練施設、県立職業能力開発施設で学ぶ若年技能者の技能習得意欲の増進と技能水準の向上並びに技能者相互の親善を図り、もって職業能力開発事業の拡大発展に資することを目的とする「ものづくりの競技会」であり、毎年開催されているものです。

認定高等職業訓練校

知事が認可した職業訓練法人が職業訓練を行うために設置する施設で、原則として事業所に就職した社会人を対象として訓練を行っています。県内には16の認定高等職業訓練校が設置されており、久慈市には、職業訓練法人久慈職業訓練協会が設置する久慈高等職業訓練校があります。

県立職業能力開発施設

県が職業訓練を行うために設置する施設で、新規学卒者や求職者を対象として訓練を行っています。県内には、産業技術短期大学校（本校・水沢校）と二戸・千厩・宮古に高等技術専門校が設置されています。

	二戸高等技術専門校
担当	校長 今野 智（この あきら） 校長補佐 阿部恵一
	電話 0195-23-2227

説明項目 10	県立二戸高等技術専門学校「冬の体験入校」参加者募集について (二戸高等技術専門学校)
---------	---

自動車整備及び建築大工分野の未来の匠を育てる県立二戸高等技術専門学校では、高校生1、2年生及び中学生を対象に、「冬の体験入校」の参加者を募集します。

この体験入校で、エンジンの分解・組立や故障診断機を使用した自動車点検、パソコン(三次元CAD)を使用した木造住宅設計等を体験することができます。

昨年度に引き続き中学生の皆さんの参加も可能です。

中高生の皆さんの「将来の夢への一步」につながることを期待しています。

- 1 日時
令和5年1月6日(金) 午後1時から午後3時30分まで
- 2 場所
岩手県立二戸高等技術専門学校 二戸市石切所字上野々92-1
- 3 対象
高校1、2年生及び中学生
- 4 定員
自動車システム科、建築科とも各10名(先着順)
新型コロナウイルス等の感染状況が悪化した場合や応募者少数の場合は、開催を中止することがあります。
- 5 主な体験内容(予定)
実習の一部を体験します。入校相談もできます。
 - (1) 自動車システム科
実習：エンジン分解・組立実習、故障診断機を使用した点検作業 等
エンジンの分解・組立のほか、故障診断機を使用した故障箇所の発見や日常的な点検の仕方を学ぶことにより、自動車整備を体験します。
 - (2) 建築科
実習：パソコン(三次元CAD)を使用した、木造住宅の設計
パソコンを使い、初心者でもマウス1つで簡単に住宅の間取り・3D外觀モデルを作成できる「3Dマイホームデザイナー」を使って、木造住宅の設計について学びます。
- 6 申込み・問合せ先
申込期間 11月4日(金)午前8時30分から12月19日(月)午後5時まで
本校ホームページ内の特設ページ等から県の電子申請システムによりお申し込み、または、必要事項を網羅した電子メールにより本校代表アドレスまでお申し込みください。(先着順)
参加費は無料です。

岩手県立二戸高等技術専門学校

電話：0195-23-2227、Fax：0195-23-9081

E-mail(本校代表アドレス): CD0007@pref.iwate.jp

担当	県立二戸高等技術専門学校 校長 今野 智(この あきら) 校長補佐 阿部恵一 電話 0195-23-2227
----	--

説明項目 11	久慈地区における雇用の維持・就職に向けた離職者等訓練について (11、12月実施分) (二戸高等技術専門学校)
---------	---

県立二戸高等技術専門学校では、久慈地区における雇用の維持・就職に向けた支援活動として、11、12月に下記の離職者等訓練を実施しますので、お知らせします。

本校では、県北地域の産業技術人材育成の拠点として、再就職に向けて前向きにチャレンジしていきたい方が一日も早く就職できるよう必要な知識・技能習得の支援を続けていきます。

1 実施する在職者・離職者等訓練

離職者等訓練

ア 簿記会計科 (会場：久慈高等職業訓練校)

11月28日～2月27日 定員14名 [募集期間：11月11日(金)まで]

簿記の専門的な知識・技能やパソコンを使った事務処理について基本的な技能を習得し、経理事務、一般事務等の事務関係及びパソコン作業を伴う職種等への就職を目指す3ヶ月間の職業訓練です。

2 申込先

ハローワーク久慈 (電話：0194-53-3374)

3 新型コロナウイルス感染者が確認された場合の対応

訓練の休止、延期等

担当	県立二戸高等技術専門学校 校長 今野 智(こんの あきら) 校長補佐 阿部 恵一 電話：0195-23-2227 Fax: 0195-23-9081
----	--

受講料無料
(教材費等、
自己負担有り)

簿記会計科 受講生募集

パソコンを使った事務処理や簿記の専門的な知識や技能を習得する3か月間の職業訓練です。

受講期間

令和4年11月28日～令和5年2月27日

9:00～16:00 土日祝日を除く (12/29～1/3は休み)

【取得目標資格】

日本商工会議所 簿記検定3級

コンピュータサービス技能評価試験 ワープロ部門3級
表計算部門 3級

募集締切

令和4年11月11日(金)

選考会

令和4年11月16日(水) 10:00～

〈場所〉久慈高等職業訓練校
久慈市川崎町17-5 TEL 0194-52-3343

対象者

- ・ ハローワークに求職申込をしている方
- ・ ハローワークの受講指示、受講推薦または支援指示を受けられる見込みの方
- ・ 訓練修了後3ヶ月以内に再就職する強い意志のある方

ハロートレーニングは、希望する職業やキャリアアップのために必要な職業スキルや知識を習得することができる公的制度です。

受講費用

受講料無料ですが、自己負担あり

- ・ 教材費 (概算) 計10,000円
- ・ 資格取得経費

日商簿記検定 3級	2,850円
CS検定 (各部門) 3級	5,350円
2級	6,710円
- ・ 職業訓練生総合保険料 3,100円 (振込料別)

募集期間

令和4年10月14日(金)～令和4年11月11日(金)

応募方法

募集期間内に、お住まいの地区を管轄するハローワークにお申込みください。

※新型コロナウイルス感染予防対策

当校では、アルコール消毒や適切な換気を行い、三密の回避、感染拡大の予防対策をしています。

ハロトレくち



ハロートレーニング
— 急がば学べ —

お申込み
お問合せ

久慈公共職業安定所 (ハローワーク久慈)

久慈市川崎町2-15 TEL: 0194-53-3374

【訓練主催】 岩手県立二戸高等技術専門学校 二戸市石切所字上野々92-1 TEL:0195-23-2227
【訓練実施】 職業訓練法人久慈職業訓練協会 久慈市川崎町17-5 TEL:0194-52-3343



◎カリキュラム

学科	138時間	職業能力基礎講習	オリエンテーション、キャリアコンサルティング、自己理解、仕事理解、職業意識、職業設計、社会人基礎力、職場内のコミュニケーション、ビジネスマナー・接遇、応募書類の作成、面接の心得、再就職支援セミナー
		安全衛生	VDT作業と安全衛生
		簿記実務概論	複式簿記の仕組み、財務諸表の見方、各種税法に関する知識
		OA概論	コンピュータの仕組み、インターネットの仕組み、セキュリティに関する知識
実技	220時間	簿記実務実習	仕訳、伝票記入、帳簿記入、決算の整理手続き
		会計ソフト操作実習	帳簿入力、現金出納帳、決算書作成
		文書作成実習	入力操作、書式設定、表の作成、図形や画像等による文書の装飾、一般文書・依頼文書・各種ビジネス文書の作成
		表計算データ処理実習	表の作成、並べ替え、計算式、関数、グラフ作成
その他	2時間		開講式、修了式
総訓練時間	360時間		

◎選考会

選考日時	令和4年11月16日(水) 10時開始(受付・開場は9時30分以降となります) ※感染拡大防止のため事前に検温をお願いします。
選考場所	久慈高等職業訓練校(久慈市川崎町17-5 TEL 0194-52-3343)
実施内容	・エントリーシート記入 ・筆記試験 ・面接
持参するもの	筆記用具(えんぴつ・消しゴム)
選考結果通知	選考日の翌日、郵送にて通知
留意事項	<ul style="list-style-type: none"> * 面接順によってはお待ちいただくことがあります。 * やむを得ない事情により欠席および遅刻をする場合は、事前にご連絡ください。(無断で欠席又は遅刻した場合は、選考対象外となります。) * 選考基準を満たしていない事項が一つでもある場合は、定員の充足の有無に関わらず受講決定とならない場合があります。 * 受講決定後に受講を辞退した場合は、用意したテキストを買取していただきます。 * この訓練は、応募状況により実施されない場合があります。



選考会場
案内図



令和4年11月

行事予定表

日 曜	行 事	時間	場 所	会 場	県出席者	担当課等	連絡先 (0194)
3 木	[定例]市日(3と8のつく日) 要問い合わせ	8:00頃～	久慈市	市日通り		久慈市観光交流課	52-2123
3 ～ 7 木 ～ 月	洋野町文化祭「展示部門」	8:30～17:15 (施設開館時間)	洋野町	町民文化会館、大野体育館ほか		洋野町教育委員会生涯学習課	65-5411
4 ～ 6 金 ～ 日	久慈市民芸術文化祭	9:00～	久慈市	アンバーホール		久慈市教育委員会文化課	52-2700
6 日	久慈もぐらんぴあ駅伝競走大会	8:30～	久慈市	夏井町周辺		久慈市教育委員会生涯学習課	52-2156
6 日	うんめえ～NODAまんぶくマルシェ	10:30～	野田村	JA新しいわて野田支所 特設会場		野田村産業振興課	78-2926
8 火	[定例]市日(3と8のつく日) 要問い合わせ	8:00頃～	久慈市	市日通り		久慈市観光交流課	52-2123
12 土	平庭高原環境整備(くじ ラボ)	9:00～	久慈市	平庭高原		久慈市山形総合支所産業建設課	72-2129
13 日	まめぶ展・郷土食フェスタ	11:30～	久慈市	山村文化交流センター おらほーる		久慈市山形総合支所産業建設課	72-2129
13 日	[定例]市日(3と8のつく日) 要問い合わせ	8:00頃～	久慈市	市日通り		久慈市観光交流課	52-2123
16 水	「いわて県民計画(2019～2028)」 第2期アクションプラン(素案)に係る地域説明会	13:30～	久慈市	久慈地区合同庁舎6階大会議室		経営企画部企画推進課	66-9670
18 金	[定例]市日(3と8のつく日) 要問い合わせ	8:00頃～	久慈市	市日通り		久慈市観光交流課	52-2123
19 土	おらほーる劇場	18:00～	久慈市	山村文化交流センター おらほーる		久慈市教育委員会山形教育室	72-3711
20 日	おらほーる劇場	14:00～	久慈市	山村文化交流センター おらほーる		久慈市教育委員会山形教育室	72-3711
21 月	第2回県北広域振興圏行政連絡協議会	15:30～	二戸市	二戸パークホテル		経営企画部企画推進課	66-9670
22 火	令和4年度岩手県若年者技能競技会	9:10～	滝沢市	岩手産業文化センター	○	二戸高等技術専門学校	0195-23-2227
23 水	[定例]市日(3と8のつく日) 要問い合わせ	8:00頃～	久慈市	市日通り		久慈市観光交流課	52-2123
24 木	郷土料理を味わう会	11:30～	久慈市	中央市民センター	○	久慈農業改良普及センター 地域指導課	53-4989
28 月	[定例]市日(3と8のつく日) 要問い合わせ	8:00頃～	久慈市	市日通り		久慈市観光交流課	52-2123

令和4年12月上旬

日 曜	行 事	時間	場 所	会 場	県出席者	担当課等	連絡先 (0194)
3 土	[定例]市日(3と8のつく日) 要問合せ	8:00頃～	久慈市	市日通り		久慈市観光交流課	52-2123
8 木	[定例]市日(3と8のつく日) 要問合せ	8:00頃～	久慈市	市日通り		久慈市観光交流課	52-2123
13 火	[定例]市日(3と8のつく日) 要問合せ	8:00頃～	久慈市	市日通り		久慈市観光交流課	52-2123
18 日	北いわて・子どもアートタッチプロジェクト“久慈”2022	9:00～	久慈市	中央市民センター		経営企画部	53-4981

局長出席 理事・技監(保健所長)出席 部・室長等出席 イベント等については、新型コロナウイルスの影響で中止となる場合がございますので、随時開催状況を確認くださいますようお願いいたします。