

管内報道機関との定例懇談会(8月)座席表・次第

日時 平成30年8月2日(木)10:00～

場所 久慈地区合同庁舎6階大会議室

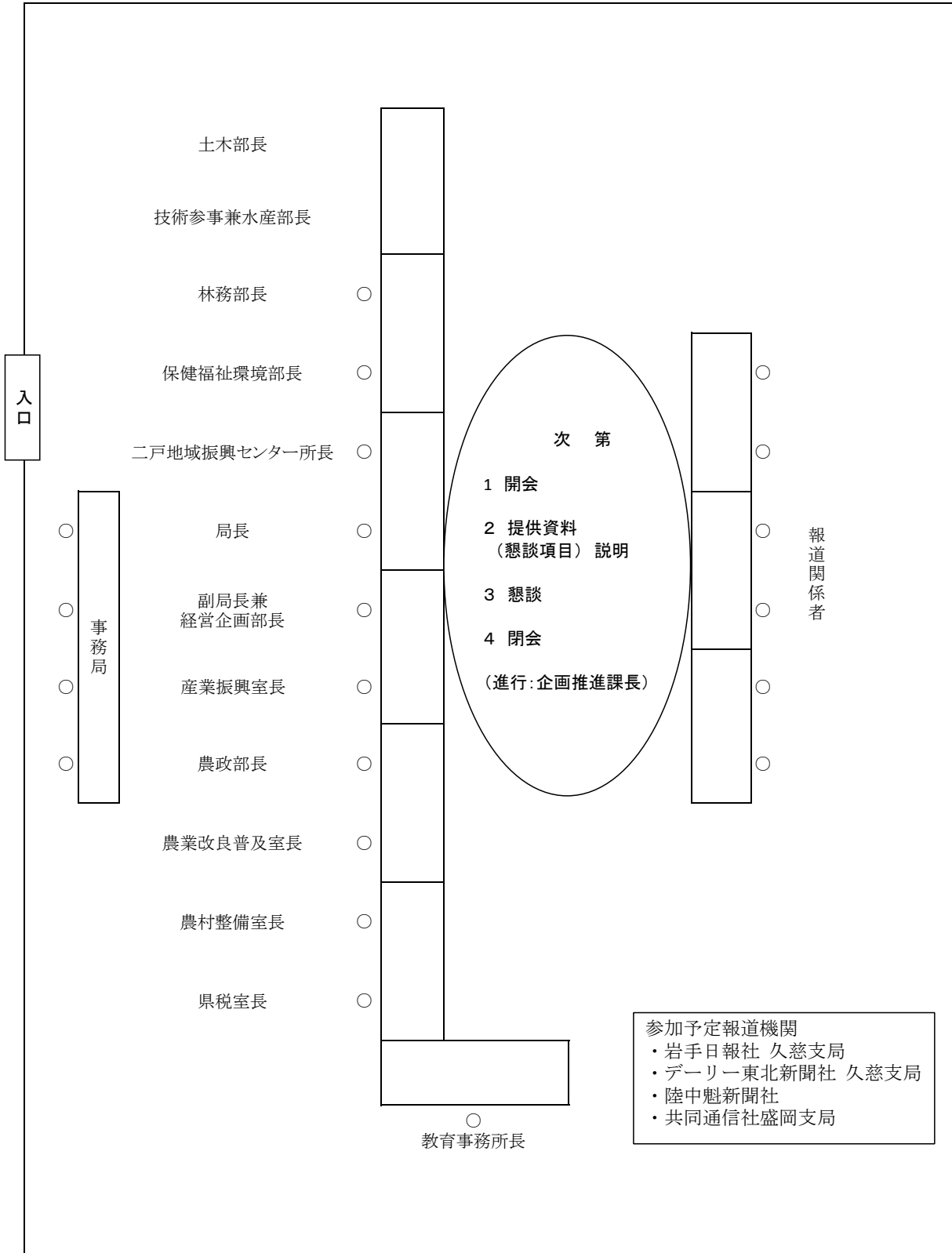

※管内報道機関との定例懇談会(9月)の開催日時及び場所(予定)

日時:平成30年9月12日(水) 10:00～

場所:久慈地区合同庁舎6階大会議室

管内報道機関との定例懇談会（8月）懇談項目

	項 目	担 当 部	ポ イ ン ト
1	RUN伴（とも）2018 いわて 北三陸みちのくトレイルルートの実施について	保 健 福 祉 環 境 部	認知症の啓蒙・啓発活動の一環として、全国の認知症関係者等がたすきリレーを行うイベントである「RUN伴 2018 いわて北三陸みちのく潮風トレイルルート」を開催します。
2	平成30年度第1回久慈地方農家見学会及び園芸品目栽培相談会の開催について	農 政 部	園芸品目の新規栽培者を確保するため、久慈地方の主要品目のほうれんそうや、新品目の栽培に取り組もうとする方を対象に、農家見学会及び園芸品目栽培相談会を開催します。
3	障害福祉サービス事業所による第2回農作業見学会の開催について	農 政 部	久慈地方農業農村活性化推進協議会では農福連携のモデル事例の構築に取り組んでおり、障害福祉サービス事業所の農作業に対する理解を深めるため、今年度第2回目の農作業見学会を開催します。
4	主要農作物の生育状況について	農 業 改 良 普 及 セ ン タ ー	平成30年7月30日時点における久慈管内主要農作物の生育状況についてお知らせします。
5	久喜漁港海岸、広内海岸における水門・陸閘自動閉鎖システムの運用開始について	土 木 部	平成30年7月31日から、久喜漁港海岸（久慈市）及び広内海岸（野田村）において、「水門・陸閘自動閉鎖システム」の運用を開始しましたのでお知らせします。
6	平成28年台風第10号に係る一般国道281号道路災害復旧工事の進捗状況について	土 木 部	平成30年8月1日時点での、一般国道281号道路災害復旧工事の進捗状況をお知らせします。
7	木造住宅の耐震対策普及講座（出前講座）の開催について	土 木 部	次代を担う生徒の防災意識づくりを目的に、耐震対策の一環として小中学校での出前講座（木造住宅の耐震対策）を開催します。
8	“県北地域初”『いわて女性活躍企業等認定制度』による認定書交付式の開催について	二 戸 地 域 振 興 セ ン タ ー	宮城建設株式会社が“県北地域初”の「いわて女性活躍認定企業等」に認定されたことから、認定書交付式を開催します。
9	平成30年度岩手県漁業取締事務所久慈臨時事務所の開設について	水 産 部	県北地域におけるあわびの密漁取締等の強化を図るため、本年度も岩手県漁業取締事務所久慈臨時事務所を開設します。

【その他配付資料】

- ・月間行事予定表（平成30年8月～9月上旬）
- ・被災者相談支援だより
- ・種市夏祭りチラシ
- ・ナニャドヤラ大会チラシ

懇談項目 1	RUN伴（とも）2018 いわて 北三陸みちのくトレイルルートの実施について （保健福祉環境部／久慈保健所）
--------	--

認知症の啓蒙・啓発活動の一環として、「RUN伴 2018 いわて北三陸みちのく潮風トレイルルート」を、久慈地域4市町村及び保健福祉環境部が協力し、以下のとおり開催することとなりましたので、お知らせします。

「RUN伴」とは、認知症の人への支援や関係者の連携を目的として、全国の認知症関係者等がたすきリレーを行うイベントです。イベント当日は、認知症啓蒙・啓発のイメージカラーであるオレンジ色のTシャツを着用して、認知症の人と一緒にたすきをつなぎます。

全国では8年目、本県では実施7年目になるイベントですが、久慈管内では初めての開催となります。

1 日時

平成30年8月25日（土）

① 北ルート（洋野町～久慈市）

洋野町種市庁舎出発 9時30分 ～ 久慈市 元気の泉到着 14時（予定）

② 南ルート（普代村～久慈市）

普代村役場出発 9時00分 ～ 久慈市 元気の泉到着 14時（予定）

2 参加者

認知症とともに生きる人、介護者、地域の方、医療従事者、介護従事者、行政職員など

3 主催

NPO法人認知症フレンドシップクラブ／RUN伴岩手県実行委員会

※RUN伴北三陸ルート実行委員会（久慈市／洋野町／野田村／普代村／保健福祉環境部／社会福祉協議会 など）

4 後援

岩手県／二戸市／一戸町／岩手町／八幡平市／滝沢市／雫石町／盛岡市／洋野町／久慈市／野田村／普代村／大船渡／陸前高田市／矢巾町／紫波町／花巻市／北上市／奥州市／平泉町／一関市（順不同）

5 協力

いわて電力（岩手電力株式会社）

担当：保健福祉環境部企画管理課長 藤原 隆博 電話：0194-53-4987 内線 244
--

① 8月18日(土) 青森エリアルート (八戸～盛岡)

② 8月25日(土) 岩手 北三陸みちのく潮風トレイル ルート
(洋野町～久慈～普代村)

③ 8月26日(日) 岩手 南三陸ルート (大船渡～陸前高田)

④ 9月 8日(土) 岩手 内陸ルート (盛岡～北上～一関)

☆ 協力者、参加チーム募集中！！

岩手エリア問合せ morioka.ninchishou@gmail.com

認知症の人もさうでない人も

一緒にタスキを繋いでゴールを目指そう！

たくさん的一步を集めよう！

いよいよ三陸もタスキが繋がります！
岩手を日本をオレンジ色に染めよう！



RUN TOMO 2018 いわて



主催：認知症フレンドシップクラブ / RUN伴2018 岩手実行委員会

協力：いわて電力(岩手電力株式会社)

後援(予定) 岩手県/ 二戸市/ 一戸町/ 岩手町/ 八幡平市/ 滝沢市/ 雫石町/ 盛岡市/ 洋野町/ 久慈市/ 野田村/ 普代村/ 陸前高田市/ 大船渡市/ 矢巾町/ 紫波町/ 花巻市/ 北上市/ 奥州市/ 平泉町/ 一関市

RUN伴(ランとも)とは

認知症の人や家族、支援者、地域の人が少しずつリレーをしながら一本のタスキをつないでいくイベントです。地域の人と認知症の人が出会う事が、認知症になっても安心して暮らせる地域をつくるはじめての一步となります。昨年、タスキは、341の市町村を通過し応援者も含めると2万人以上の方が参加しました。姉妹イベントのRUN伴+と力を合わせて、日本のすべての市町村で、出会いが生まれ、認知症の当事者と一緒に進めるまちづくりの火が灯ることを目指しています。



- 全国開催地
- 北海道 青森 秋田 岩手 山形 宮城
 - 栃木 茨木 埼玉 千葉 東京
 - 神奈川 山梨 長野 新潟 富山 石川
 - 福井 静岡 愛知 滋賀 三重 京都
 - 奈良 和歌山 大阪 兵庫 岡山 広島
 - 鳥取 島根 山口 香川 愛媛 徳島
 - 熊本 沖縄
- ※群馬、九州各県(熊本を除く)は、姉妹イベントRUN伴+として開催

岩手エリア エントリー期間 5/25(金)～7/25(水)

公式ページ <http://runtomo.org>

いわてエリア <https://runtomoiwate.amebaownd.com>



懇談項目 2	平成30年度第1回久慈地方農家見学会及び園芸品目栽培相談会の開催について (農政部)
--------	---

園芸品目の新規栽培者を確保するため、久慈地方の主要品目のほうれんそうや、新品目の栽培に取り組もうとする方を対象に、農家見学会及び園芸品目栽培相談会を開催します。

1 主催

久慈地方農業農村活性化推進協議会

(構成：管内市町村、農業団体、県機関など 会長：遠藤譲一久慈市長)

2 日時

平成30年8月22日(水) 13時00分～17時00分

3 当日のスケジュール

時間	内容	場所
12:30～	受付	新岩手農業協同組合久慈営農経済センター
13:00～ 16:00	農家見学会	久慈地方の園芸品目栽培農家3戸 ①ズッキーニ栽培農家 中森康範氏 (久慈市大川目町) …水稻育苗ハウスを活用してズッキーニ等の野菜を栽培。 ②ほうれんそう栽培農家 鶴飼勝氏 (洋野町大野) …パイプハウス11aで、ほうれんそうを年5回以上栽培。 ③夏野菜栽培農家 下川原重雄氏 (洋野町大野) …パイプハウスを活用して、産直出荷用に10品目以上の野菜や山菜等を栽培。
16:00～ 17:00	園芸品目栽培相談会	新岩手農業協同組合久慈営農経済センター 2階会議室

※時間及び見学先農家は、都合により変更することがあります。

4 その他

- (1) 見学会は小雨決行としますが、雨天時は中止とします。見学会中止の場合、相談会は13時から行います。
- (2) 第2回目の見学会は11月に開催する予定です。

※昨年度の様子 (左：りんどう栽培、右：ねぎ栽培)



担当：農政部農業振興課 長谷川
電話：0194-53-4983 (内線 223)

久慈地方で野菜を栽培してみませんか？

久慈地方農家見学会・ 園芸品目栽培相談会のお知らせ

日時：8月22日（水）

集合場所：JA新しいわて久慈営農経済センター（久慈市中央1-57）

当日のスケジュール

～12:50 JA新しいわて久慈営農経済センター駐車場 集合

13:00～ **農家見学会**

16:00 久慈地方の園芸品目栽培農家3戸（ほうれんそう、ズッキーニ、夏野菜を予定）を見学します。

16:00～ **品目相談会**

17:00 栽培品目・方法など、希望に合わせて個別に相談に応じます。

参加申込

参加費：**無料**

定員：**15名**

申込み期限：8月10日（金）

申込み方法：参加申込書により、FAX等でお申込みください。

電話でも受付しております。

※ 農家見学会に参加する場合は、旅行傷害共済に加入いただくため必ず事前に申込みを
お願いします。

問い合わせ先

県北広域振興局農政部 TEL：0194-53-4983 FAX：0194-53-3560

JA新しいわて久慈営農経済センター TEL：0194-52-1318 FAX：0194-52-3659

その他

- ・見学会のみ、相談会のみの参加も大歓迎です！
- ・今後の予定：11月にも見学会の開催を予定しています。

新たな品目を栽培してみたい方、退職後に就農を考えている方
大歓迎！！！！

どなたも是非ご参加ください(〇・v・〇)



(参加申込書)

FAX : 0194-53-3560

県北広域振興局農政部 あて

久慈地方農家見学会 参加申込書

フリガナ	
氏名	
生年月日 (年齢)	大正・昭和・平成 年 月 日 (年齢 歳)
住所	
電話/FAX	
申込み内容 (希望内容に○をつけてください)	1 見学会・相談会ともに参加 2 見学会のみ参加 3 相談会のみ参加
相談内容 (希望内容に○をつけてください) ※相談会に参加する方のみ。きめ細かい対応が可能になるので、記入をお願いします。	1 野菜の栽培方法が知りたい (品目名：) 2 花き、果樹の栽培方法が知りたい (品目名：) 3 栽培にオススメの野菜等が知りたい (出荷用 ・ 家庭菜園用) 4 栽培に関する支援策が知りたい 5 その他 ()
その他要望	

懇談項目 3

障害福祉サービス事業所による第2回農作業見学会の開催について
(農政部)

久慈地方農業農村活性化推進協議会では、障害福祉サービス事業所の方々に、ほうれんそうや菌床しいたけの収穫作業等を行っていただく、農福連携のモデル事例の構築に取り組んでいます。

この度、障害福祉サービス事業所の農作業に対する理解を深めるため、第2回目の農作業見学会を開催します。

1 主催

久慈地方農業農村活性化推進協議会

(構成：管内市町村、農業団体、県機関など 会長：遠藤譲一久慈市長)

2 日時

平成30年8月29日(水) 10時00分～12時00分

3 見学場所

(農)宇部川ファーム圃場

(JA新しいわて宇部ふれあい店宇部育苗センター(久慈市宇部町12-8-1))

4 内容

ミニトマト栽培について説明及び圃場、作業場所の見学

5 参加者

管内の障害福祉サービス事業所職員、関係機関職員(約20名)

6 今後の予定

菌床しいたけ栽培や、ほうれんそう農家における障害福祉サービス事業所の作業状況について、第3回目、第4回目の見学会を秋頃開催する予定です(現在、2農家とマッチングし、作業を実施中)。

※前回の農作業見学会(ほうれんそう)の様子(6/27)

担当：農政部農業振興課長 長谷川
電話：0194-53-4983 内線 223

懇談項目 4	主要農作物の生育状況について（平成 30 年 7 月 30 日現在） （久慈農業改良普及センター）
--------	---

水稻の生育は、茎数がやや少な目なもの、草丈は平年を上回っています。7月中旬以降は概ね好天で経過しており、管内全体の出穂盛期は8月10日前後に迎えると推定されます。

ほうれんそうの生育は概ね順調ですが、7月初旬と中旬以降高温で経過したことから、一部萎れなどの高温障害が見られるほか、出荷量も7月中旬以降やや減少傾向にあります。病害虫は、萎ちょう病の発生が見受けられますが、全般的に少ない状況です。

作物別の生育概況一覧

作物名	生育概況	備考
水 稻	<ul style="list-style-type: none"> 管内診断圃4地点の草丈は平年を上回るほ場が多く、茎数は平年並からやや少な目です。また「いわてっこ」では7月14日～20日頃に幼穂形成期に達したと見られ、平年より2～5日遅くなりました。その後は好天で経過しており、<u>生育は回復傾向にあり、出穂期は8月10日前後に迎える</u>と推定されます。 いもち病をはじめ特に目立った病害虫の発生は無く、<u>いもち病の発生も現時点では見受けられません。</u> 	久慈管内出穂期（平年） 始期：8/5 盛期：8/8 終期：8/12
野 菜 (ほうれんそう)	<ul style="list-style-type: none"> 7月以降、暑さや萎ちょう病に強く、抽台しにくい「晩抽サマースカイ」、「ジャスティス」を中心とした品種を播種しています。 7月初旬と中旬以降高温に経過したことから、<u>一部萎れなどの高温障害が発生</u>しています。 「ウリハムシモドキ」や「ヨトウガ」の被害が発生している圃場もありますが、全体としては例年より少ない状況です。 <u>気温上昇に伴い萎ちょう病の発生も散見</u>されます。 出荷量は、7月以降800～1,000ケース/日程度で経過していましたが、<u>7月中旬以降は約700ケース/日程度</u>となっています。 	販売単価AM規格140～150円/袋(7/30現在)前年比+30円/袋 <u>6月末現在販売実績:数量97.0%、販売額95.3%</u> (前年同期対比) (JA新いわて久慈営農経済センター調べ)
花 き	<ul style="list-style-type: none"> 早生種は、昨年よりやや遅い開花となり、現在、「スカイブルーながの2号」、「マジエル」、「しなの早生」の出荷が始まりました。晩生種の「いわて夢のぞみ」は、草丈が昨年より低く、花芽形成はやや早い状況です。 ハダニ類や葉枯病が発生している圃場もあり、特に<u>ハダニ類は上位葉まで発生が見られたため、追加防除を指導</u>しました。 <u>スプレーギクの開花時期は昨年並</u>であり、8月出荷作型は8月5日前後の出荷となる予定です。特に目立った病害虫の発生は無く生育は順調です。 	全国的に花が品薄でりんどう50～60円/本(平年比+20～30円/本)
果 樹	<ul style="list-style-type: none"> りんご:ふじの果実肥大(横径)は7月20日調査時点で50mm(平年比98.5%)と、<u>平年より1～2日遅く</u>なっています。 やまぶどう:一房当たりの開花数は平年並みであり、開花期間中の天候にも恵まれ、<u>結実率は平年並</u>となっています。 	
その他 特記事項		

平成 30 年気象経過図（アメダス久慈観測地点） 7 月 26 日現在

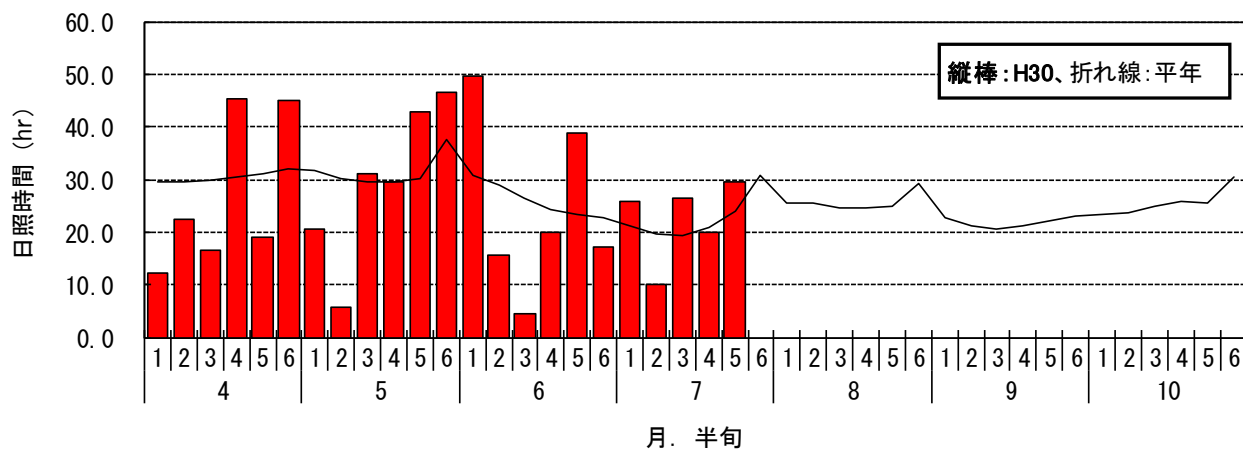
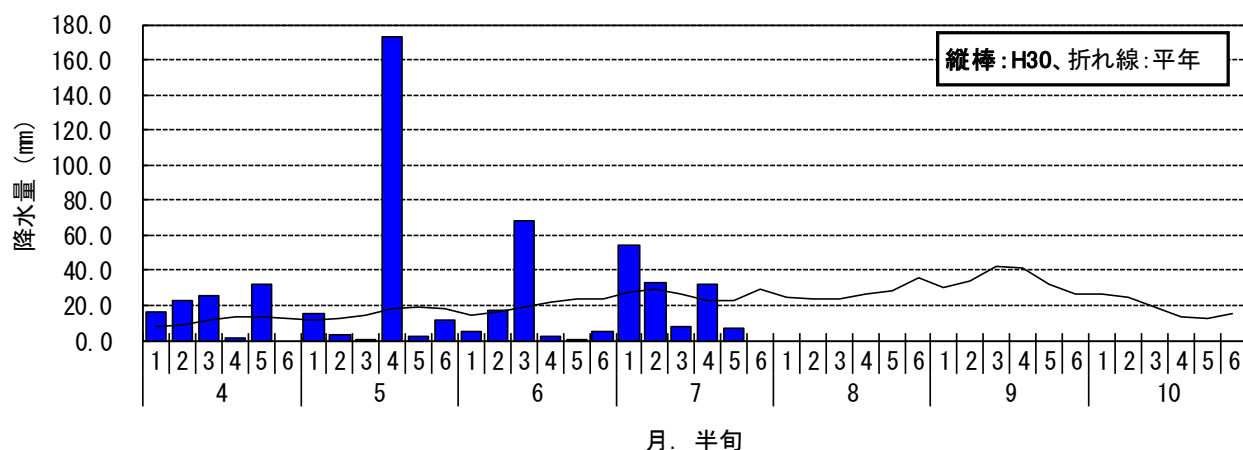
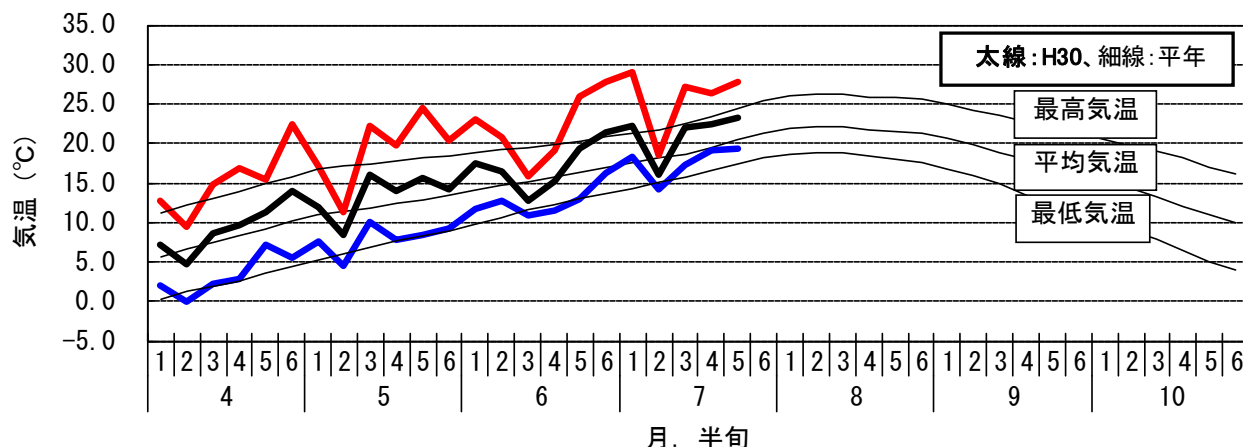

【これまでの気象経過】

最高気温、平均気温は5月第2半旬、6月第2半旬、7月第2半旬などヤマセ吹走が見られた時期には平年を下回りましたが、概ね平年よりも高く推移しています。特に7月第1半旬の最高気温は平年を7.7℃上回りました。

降水量は5月から6月は小雨で経過しましたが、5月第4半旬に173mm、6月第3半旬に68.5mmと、まとまった降雨の時期がありました。7月は降雨の日が多く平年を上回る半旬が多くなりました。

日照時間は5月以降、ヤマセ吹走の影響のあった時期には一時的に平年を下回りましたが、全体的に平年並みから平年を上回る半旬が多くなりました。

担当：久慈農業改良普及センター 伊藤 勝浩
電話：0194-53-4989 内線 256

懇談項目 5

久喜漁港海岸、広内海岸における水門・陸閘自動閉鎖システムの
運用開始について
(水産部・土木部)

7月31日（火）から、久喜漁港海岸（久慈市）及び広内海岸（野田村）において、「水門・陸閘自動閉鎖システム」の運用を開始しましたのでお知らせします。

1 水門・陸閘自動閉鎖システムの概要

東日本大震災津波において、水門・陸閘の閉操作に関わり消防団員が犠牲となったことを踏まえ、操作員の安全を確保し、県民の生命と財産を守るため、衛星回線を活用した「水門・陸閘自動閉鎖システム（別紙1参照）」を平成27年度より整備を進めています。

2 県内の水門・陸閘自動閉鎖システムの運用の状況

日付	海岸名	箇所数	備考
平成29年7月31日	合足農地海岸（大船渡市）水門1、陸閘1 高浜海岸（宮古市）樋門2、陸閘2 神林海岸（宮古市）水門1、陸閘1	8箇所	
平成29年10月31日	田老海岸（宮古市）陸閘1	1箇所	
平成29年12月15日	里海岸（宮古市）陸閘1	1箇所	
平成30年2月23日	小本川水門（岩泉町）水門1	1箇所	
平成30年4月27日	野田玉川水門（野田村）水門1 宿漁港海岸（宮古市）陸閘1	2箇所	
平成30年7月31日	久喜漁港海岸（久慈市）陸閘1 広内海岸（野田村）水門1、陸閘1	3箇所	今回運用
計		16箇所	

3 今後の予定

県内約220箇所（県北管内34箇所（水産部3箇所、農政部1箇所、土木部27箇所、市町村3箇所））の水門・陸閘での運用に向け、水門・陸閘の工事が完了した箇所から2020年度まで順次、運用を拡充していきます。

【担当】

水産部漁港漁村課長 常盤 0194-53-4985（内線235）
土木部河川港湾課長 中野 0194-53-4990（内線281）

【今回運用箇所位置図】



【水門・陸閘自動閉鎖システム概要図】

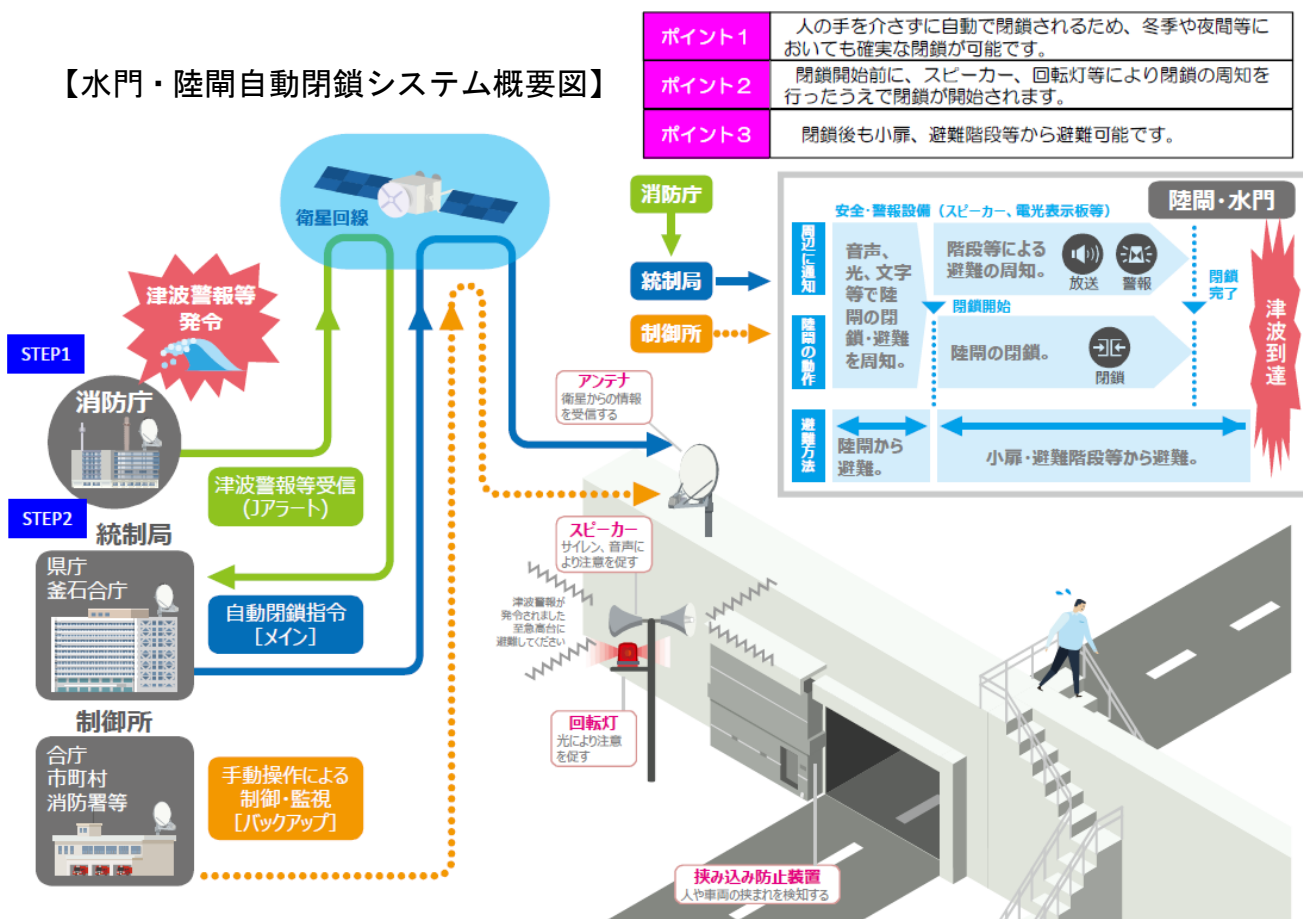

【久喜漁港海岸陸閘】



【広内海岸陸閘】



懇談項目 6	平成 28 年台風第 10 号に係る一般国道 281 号道路災害復旧工事の進捗状況について (土木部)
--------	--

土木部では、記録的な大雨となり、当管内に甚大な被害をもたらした平成 28 年 8 月 30 日発災の台風第 10 号災害からの復旧に向けた工事を鋭意進めているところです。

特に、一般国道 281 号は内陸部と沿岸部を結ぶ広域的な幹線道路ですので8 月 1 日時点での、道路災害復旧工事の進捗状況をお知らせします。

1 工事概要

一般国道 281 号久慈市大川目～平庭峠地内において 17 箇所被災しました。

主に道路の路肩決壊に伴うコンクリートブロック積等の擁壁工事を進めています。

2 復旧進捗状況

	箇所ベース (8 月 1 日時点)	箇所ベース (前回 6 月 1 日時点)	前回比
完 成	11 箇所	10 箇所	+ 1 箇所
施工中	6 箇所	7 箇所	- 1 箇所
復旧進捗状況	11 ÷ (11 + 6) = 65%	59%	+ 6 ポイント
片側交互通行解消箇所	7 箇所 / 全 10 箇所	6 箇所 / 全 10 箇所	+ 1 箇所

8 月 1 日時点の復旧進捗状況は 65%です。

ほとんどは、平成 31 年 3 月まで順次完成を予定しておりますが、一部復旧工法検討のため平成 31 年度に完成する箇所もあります。

なお、片側交互通行の規制は、発災以降全 10 箇所あり、8 月末までに 8 箇所の解消を目指しておりますが、2 箇所のみは、次の理由により、来年 3 月までの解消を目指しているところです。

【理由】

- ・ 東日本大震災の復旧復興（国・県）、台風第 10 号災害復旧の本格化（県北局、久慈市合わせて約 370 箇所）に伴い、受注者の技術者の配置、作業員確保が厳しいこと。
- ・ 上記に伴い、生コンクリート、資材（コンクリートブロック等）の供給に遅れが生じていること。

工事の進み具合は、ホームページによりお知らせするとともに、久慈市大川目地区や戸呂町口に進捗状況が分かる看板を設置しています。

3 対応策

- ・ 技術者、作業員を確保するため、業界団体との情報共有を図り工事の円滑な進捗を図ります。
- ・ 生コンクリート、資材の円滑な供給を図るため、定期的に取り扱う企業と県とで需要供給のマッチングを図ります。

平成 28 年 8 月台風 10 号発災に係る
一般国道 281 号道路災害復旧工事箇所位置図(8月1日時点)

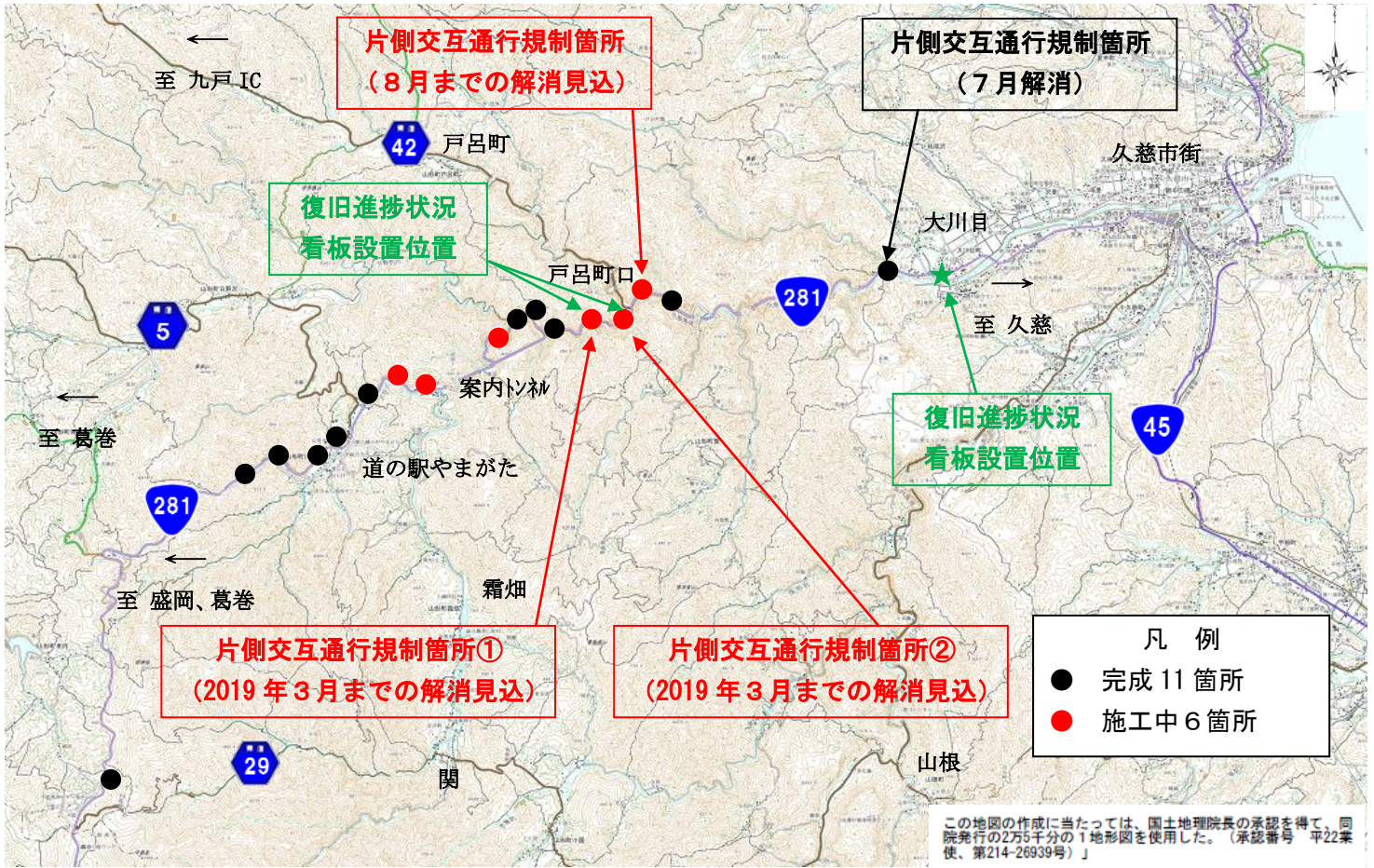

大川目地区 復旧進捗状況看板設置状況 (7月27日現在)



【担当】
土木部道路整備課長 長沼 輝伸
電話 0194-53-4990 内線 261

懇談項目 7

木造住宅の耐震対策普及講座（出前講座）の開催について

（土木部）

県では、「安全」で「安心」できる建築物ストックの形成を図るため、既存建築物の耐震対策や防災対策を推進しています。

県北広域振興局では、この耐震対策の一環として小中学校での出前講座（木造住宅の耐震対策）を平成17年度より開催し、次代を担う生徒の防災意識づくりに取り組んでいます。

自分が住んでいる住宅の耐震について興味を持っていただくとともに、木造の耐震実演を通じて住宅建築にも興味を持ってもらい、将来の建築職業（建築士、大工等）への選択の動機付けにも期待しているところです。

- 1 日時 平成30年9月6日（木） 14時10分～15時40分
- 2 場所 洋野町立向田小学校（対象全学年24名＋保護者＋地域の皆さん）
- 3 主催 県北広域振興局、洋野町、（一社）岩手県建築士会久慈支部
- 4 出前講座の内容

住宅等の耐震化の重要性や地域の安全安心への認識を深め、地震に強い住宅とはどんなものか、自分の住む住宅や地域の安全を確保するために何をすればよいかを学習します。

また、その後に消防本部によるスモークマシンを使用した体験学習も併せて行います。

- ・地震が起きる仕組み
- ・地震の被害状況
- ・地震対策が必要な理由
- ・地震対策の必要な住宅
- ・火災時の体験学習（スモーク体験等）



H28 熊本地震

5 過去の開催校

平成17年度	久慈市立久慈中学校
平成20年度	洋野町立宿戸中学校
	久慈市立山根中学校
平成21年度	野田村立野田中学校
	久慈市立宇部中学校
平成22年度	久慈市立三崎中学校
平成24年度	久慈市立大川目中学校
平成25年度	久慈市立山形中学校
平成26年度	久慈市立夏井中学校
平成27年度	久慈市立侍浜中学校
平成28年度	野田村立野田中学校
平成29年度	久慈市立長内中学校



H29 長内中学校講座の様子

担当：土木部建築指導課長 大村 晴夫
電話：0194-53-4990 内線 268

懇談項目 8	“ <u>県北地域初</u> ”『 <u>いわて女性活躍企業等認定制度</u> 』による 認定書交付式の開催について（経営企画部・二戸地域振興センター）
--------	---

8月8日（水）、宮城建設株式会社（竹田和正代表取締役社長）が“県北地域初”の「いわて女性活躍認定企業等」に認定され、下記により認定書交付式を開催しますので、ご取材いただきますようお願いいたします。

県北広域振興局では、アパレルや食産業など女性就労者の割合が高い産業構造を踏まえ、女性の就労環境や子育て環境の整備を促進するため、『いわて女性活躍企業等認定制度』の活用・認定を推進しています。

同制度の普及により、女性活躍や企業の人材確保による地元定着を図り、『県北で働く、育てる、暮らす』ふるさと振興や地域の幸福につなげることを目指しています。

- 1 日時 平成30年8月8日（水）11時30分～11時50分
- 2 場所 久慈地区合同庁舎 6階第4会議室（久慈市八日町1-1）
- 3 内容（予定）

11：30	開会
11：30～11：40	認定書交付・挨拶 [出席] 宮城建設株式会社 竹田 和正 代表取締役社長 [挨拶] 県北広域振興局長 南 敏幸
11：40～11：45	写真撮影
11：45～11：50	懇談
11：50	閉会

※ 「いわて女性活躍企業等認定制度」について

県では、女性の活躍推進に積極的に取り組む県内企業等を知事が認定し、その取組を広く公表することにより、企業等の自主的な取組の促進、県内企業等における女性活躍の一層の促進を図ることを目的に、平成29年10月、制度を創設。平成30年7月末現在、認定企業数は全県で12件（盛岡管内：9件、県南管内：3件、沿岸管内：0件、県北管内は今回が初の認定）認定企業の詳細は別紙参照。

認定企業は、県のホームページ等により、広く県民に紹介されるほか、職業安定所の求人票への表示が可能など、企業のイメージアップや人材確保などのメリットが期待されます。

※ 宮城建設株式会社の女性活躍へ向けた取組

- ① 社内掲示板による「イクボス宣言」の掲示
- ② 女性社員・女性管理職を対象とした女性のキャリア形成につながる研修の実施
- ③ 女性活躍推進法に基づく「一般事業主行動計画」を策定 等

担当：二戸地域振興センター所長 高田
電話：0195-23-9201 内線 202・203

女性活躍と子育て支援に取り組む企業等を募集します



いわて女性活躍 企業等認定制度

制度概要

女性の活躍推進に向けて積極的に取り組む企業等を「いわて女性活躍認定企業等（ステップ1）」、「いわて女性活躍認定企業等（ステップ2）」として認定します。

対象

岩手県に本社または主たる事業所を置く企業、個人、法人及び団体。



いわて子育てに やさしい企業等 認証・表彰制度

制度概要

仕事と子育ての両立支援など男女が共に働きやすい職場環境づくりに取り組む企業等を認証し、また、顕著な成果があった企業を表彰します。

対象

岩手県内に本社または主たる事務所があり、常時雇用する労働者の数が300人以下の中小企業等。



いわて女性活躍企業等認定制度

いわて子育てにやさしい企業等認証制度

共通のメリット

○県のホームページ等により、広く県民に紹介します。

○職業安定所の求人登録票に表示できます。

○県単融資制度（県商工観光資金）にかかる保証料率の引下げ（0.05%）の対象になります。★

○日本政策金融公庫の特別貸付制度「働き方改革推進支援資金（地公体推進施策関連）」を利用できます。★

★印については、いわて女性活躍企業等認定制度はステップ2のみ対象となります。（H30年4月～）



いわて子育てにやさしい企業等認証制度のメリット

○県が発注する特定の施策に係る物品納入（10万円以下）と印刷物製作業務（30万円以下）の契約について優先されます。

○（公財）いきいき岩手支援財団の「子育てにやさしい職場環境づくり助成金」の対象になります（最大30万円）。

問い合わせ・申請書提出先

■ いわて女性活躍企業等認定制度

環境生活部若者女性協働推進室 女性活躍支援担当 TEL 019-629-5346

申請書のダウンロード <http://www.pref.iwate.jp/seishounendanjo/46179/059425.html>

■ いわて子育てにやさしい企業等認証・表彰制度

盛岡広域振興局保健福祉環境部 019-629-6568 沿岸広域振興局保健福祉環境部 0193-25-2702

県南広域振興局保健福祉環境部 0197-22-2831 沿岸広域振興局大船渡保健福祉環境センター 0192-27-9913

県南広域振興局花巻保健福祉環境センター 0198-22-4921 沿岸広域振興局宮古保健福祉環境センター 0193-64-2218

県南広域振興局一関保健福祉環境センター 0191-26-1415 県北広域振興局保健福祉環境部 0194-53-4982

県北広域振興局二戸保健福祉環境センター 0195-23-9202

申請書のダウンロード <http://www.pref.iwate.jp/kosodate/shoushika/44511/001859.html>

いわて女性活躍 企業等認定制度



いわて女性活躍認定企業等 ステップ1 認定基準

(1)、(2)の要件すべてを満たす企業等

- (1) 企業等の経営トップ（代表者）が女性の活躍推進に向けた取組方針を従業員に対して宣言していること。
- (2) 次のいずれかに取り組んでいること。
 - ① 県が主催する女性活躍関連セミナーに参加している。
 - ② 女性社員・女性管理職を対象とした女性のキャリア形成につながる研修を実施している。（社外研修含む。）



いわて女性活躍認定企業等 ステップ2 認定基準

(1)、(2)、(3)の要件をすべて満たす企業等

- (1) 企業等の経営トップ（代表者）が女性の活躍推進に向けた取組方針を従業員に対して宣言していること。
- (2) 次のいずれかに取り組んでいること。
 - ① 今までに女性が少なかった職務に女性の配置を増員している。
 - ② 女性管理職の人数を増員している。
 - ③ 女性社員・女性管理職を対象とした女性のキャリア形成につながる研修を実施している。（社外研修含む。）
- (3) 女性活躍推進法に基づく「一般事業主行動計画」を策定し、岩手労働局に届け出していること。

**女性活躍と子育て支援に
取り組む企業等を募集します**

岩手県



いわて子育てに やさしい企業等 認証・表彰制度

認証
制度

認証基準

- (1) 次世代育成支援対策推進法第12条に基づく「一般事業主行動計画」を策定し、都道府県労働局に届け出ていること。
- (2) 子育て支援を推進する取組を行っていること。計画の内容に、次の項目のうち、1項目以上を盛り込んでいること。
 - ① 育児・介護休業法の規定を上回る育児休業制度
 - ② 育児・介護休業法の規定を上回る看護休暇制度
 - ③ 育児・介護休業法の規定を上回る勤務時間の短縮等の措置
短時間勤務制度、フレックスタイム制度、始業・終業時刻の繰上げ・繰下げ
所定外労働をさせない制度、託児施設の設置運営
その他これに準ずる便宜の供与
 - ④ 出産や子育てによる退職者についての再雇用制度
 - ⑤ 所定外労働の削減のための措置
 - ⑥ 年次有給休暇の取得の促進のための措置
- (3) 育児・介護休業法に沿った育児休業制度及び(2)で盛り込んだ項目を、就業規則又は労働協約に規定していること。
- (4) 「応援宣言」または、「企業内子育て支援推進員」を配置していること。次の項目のいずれかに取り組んでいること。
 - ① 企業等の代表者が計画の内容等を積極的に推進していくことを「応援宣言」として従業員に対して宣言していること。
 - ② 働きやすい職場環境の整備のため、「企業内子育て支援推進員」を配置していること。

表彰
制度

表彰基準

対象：認証企業等のうち、以下の表彰基準を満たす企業

- (1) 認証基準が実践されていること。
- (2) 次のような独自性、先進性のある優れた取組みを1項目以上実践していること。
 - ① 次世代育成支援対策推進法に基づく岩手労働局長の認定（くるみん認定、プラチナくるみん認定）を受けていること。
 - ② 男性の育児休業者の実績があること。
 - ③ 子の看護休暇を取得した男性従業員がいること（ただし、1歳に満たない子のために利用した場合は除く）。
 - ④ 3歳に達するまでの子を養育する従業員に対する短時間勤務の制度の措置を講じており、当該制度を利用した男性従業員がいること。
 - ⑤ 地域において、子育てを支援する取組を行うなど地域貢献していること。
 - ⑥ その他従業員の子育てを支援する先進的な取組を行っていること。
- (3) 過去3年間に関係法令に係る重大な違反がないこと。

いわて女性活躍認定企業等 一覧表

認定日	有効期限	認定区分	企業名	住所
H29. 12. 28	H32. 12. 27	ステップ1	東野建設工業株式会社	盛岡市
H29. 12. 28	H32. 12. 27	ステップ2	国立大学法人岩手大学	盛岡市
H29. 12. 28	H32. 12. 27	ステップ2	株式会社北日本朝日航洋	盛岡市
H29. 12. 28	H32. 12. 27	ステップ2	株式会社プラザ企画	奥州市
H30. 2. 16	H33. 2. 15	ステップ1	株式会社アート不動産	盛岡市
H30. 2. 16	H33. 2. 15	ステップ2	株式会社北日本銀行	盛岡市
H30. 3. 19	H33. 3. 18	ステップ2	株式会社タカヤ	盛岡市
H30. 3. 27	H33. 3. 26	ステップ2	大和リース株式会社 岩手支店	盛岡市
H30. 3. 27	H33. 3. 26	ステップ2	東京海上日動火災保険株式会社 盛岡支店	盛岡市
H30. 5. 14	H33. 5. 13	ステップ2	工藤建設株式会社	奥州市
H30. 7. 18	H33. 7. 17	ステップ2	公立大学法人岩手県立大学	滝沢市
H30. 7. 18	H33. 7. 17	ステップ2	株式会社いわい	一関市

報道機関への情報提供

項目名	平成30年度岩手県漁業取締事務所久慈臨時事務所の開所式を行います
日時	平成30年8月8日(水) 14時00分～14時45分
場所	久慈市八日町1-1 久慈地区合同庁舎6階大会議室
内容	<p>【趣旨】 県北地域におけるあわびの密漁取締等の強化を図るため、平成17年度から久慈臨時事務所(詰所)を開設(震災のため平成23年度、24年度は開設せず)しておりますが、本年度も県北広域振興局水産部(久慈市八日町1-1)内に開設することとしました。</p> <p>【開所式の案内先】 1 県議会議員(久慈選挙区、九戸選挙区) 2 八戸海上保安部長 3 久慈警察署長 4 県北広域振興局管内の沿岸市町村水産担当課長 5 岩手県漁業協同組合連合会代表理事長 6 県北広域振興局管内の沿海地区漁業協同組合代表理事組合長 7 農林水産部長 8 県北広域振興局長</p> <p>【背景等】 県北地域では、当事務所との距離的な問題もあり、かねてから久慈地区にあわび密漁取締等について臨時事務所を開設してほしいとの要望があり、平成17年度から設置することとしたもの 密漁者が、潜水が容易となる水温上昇期に来る可能性が高いことから、この時期に開所式を行っている</p> <p>【臨時事務所の体制】 県北広域振興局水産部職員が兼務 また、取締船は久慈港に接岸し、パトロールや捜査を実施 臨時事務所開設期間は、開所式の日から同年12月末日までの予定</p> <p>【その他】 1 開所式に先立ち、県北広域振興局水産部入り口付近において、臨時事務所の看板を掲示 2 開所式では、当所船舶職員が農林水産部長等から激励の言葉を受ける 3 過去の組織的あわび密漁案件 ① 平成25年10月 青森・岩手・宮城の密漁グループを検挙(宮古市崎山地先約312kg) ② 平成26年8月 北海道・岩手の密漁グループを検挙(釜石市唐丹町地先約256kg) ③ 平成28年5月 青森県の密漁グループを検挙(久慈市侍浜地先約54kg)</p>
担当部署 担当者 職・氏名 (照会先)	岩手県漁業取締事務所 次長 大友 俊武 電話 0193-25-2707(内線261)

平成30年8月

行事予定表

日	曜	行 事	時間	場 所	会 場	県出席者	担当課等	連絡先 (0194)
3	金	【定例】市日(3と8のつく日) ※要問合せ	8:00頃～	久慈市	市日通り		久慈市観光交流課	52-2123
5	日	北限の海女フェスティバル	9:30～	久慈市	小袖漁港周辺	◎○	久慈市観光交流課	52-2123
		種市夏まつり	12:00～	洋野町	種市駅前周辺	◎○	洋野町水産商工課	65-5916
8	水	【定例】市日(3と8のつく日) ※要問合せ	8:00頃～	久慈市	市日通り		久慈市観光交流課	52-2123
11	土	LIGHT UP NIPPON NODA	15:00～20:00	野田村	十府ヶ浦公園		野田村産業振興課	78-2926
12	日	【定例】べっぴん屋台(第1以外の日曜日) ※要問合せ	11:00～	久慈市	新山根温泉べっぴんの湯		新山根温泉べっぴんの湯	57-2222
13	月	【定例】市日(3と8のつく日) ※要問合せ	8:00頃～	久慈市	市日通り		久慈市観光交流課	52-2123
17	金	鳴雷神社例大祭(～19日)		洋野町	同神社、大野地区中心街		洋野町地域振興課	77-2111
18	土	【定例】市日(3と8のつく日) ※要問合せ	8:00頃～	久慈市	市日通り		久慈市観光交流課	52-2123
		北奥羽ナニヤドヤラ大会	13:45～	洋野町	洋野町大野地区中心街	○	洋野町地域振興課	77-2111
19	日	【定例】べっぴん屋台(第1以外の日曜日) ※要問合せ	11:00～	久慈市	新山根温泉べっぴんの湯		新山根温泉べっぴんの湯	57-2222
23	木	【定例】市日(3と8のつく日) ※要問合せ	8:00頃～	久慈市	市日通り		久慈市観光交流課	52-2123
24	金	愛宕神社例大祭 野田まつり(～27日)	-	野田村	野田村中心街		野田村産業振興課	78-2926
25	土	北のハーモニー-星空コンサート	17:30～	洋野町	ひろのまきば天文台		洋野町教育委員会大野事務所	77-2115
26	日	【定例】べっぴん屋台(第1以外の日曜日) ※要問合せ	11:00～	久慈市	新山根温泉べっぴんの湯		新山根温泉べっぴんの湯	57-2222
		種市中吹奏楽部定期演奏会	14:30～	洋野町	町民文化会館		種市中学校	65-2138
		ピーチヨガ	8:00～9:00	普代村	普代浜園地キラウミ		普代村政策推進室	35-2114
		ペアレンピアフェスタinキラウミ	11:00～16:00	普代村	普代浜園地キラウミ		普代村政策推進室	35-2114
28	火	【定例】市日(3と8のつく日) ※要問合せ	8:00頃～	久慈市	市日通り		久慈市観光交流課	52-2123

平成30年9月上旬

日	曜	行 事	時間	場 所	会 場	県出席者	担当課等	連絡先 (0194)
3	月	【定例】市日(3と8のつく日) ※要問合せ	8:00頃～	久慈市	市日通り		久慈市観光交流課	52-2123
7	金	ふだいまつり(～9日)	-	普代村	普代駅復興ふれあい広場ほか		ふだいまつり実行委員会	35-2114
8	土	【定例】市日(3と8のつく日) ※要問合せ	8:00頃～	久慈市	市日通り		久慈市観光交流課	52-2123
		町畜産まつり	9:30～	洋野町	大野地区共同利用模範牧場		洋野町農林課	77-2113
9	日	【定例】べっぴん屋台(第1以外の日曜日) ※要問合せ	11:00～	久慈市	新山根温泉べっぴんの湯		新山根温泉べっぴんの湯	57-2222
13	木	【定例】市日(3と8のつく日) ※要問合せ	8:00頃～	久慈市	市日通り		久慈市観光交流課	52-2123

◎局長出席 ☆技監(保健所長)出席 ○部・室長等出席



被災者相談支援センターだより

平成30年
8月・9月

発行：久慈地区被災者相談支援センター
久慈市八日町1-1 久慈地区合同庁舎 3階
(代表) 0194-53-4981



◇災害への備えは大丈夫ですか？◇

災害が発生したときに、救助や救援物資の到着までに最低限必要なものは、チェックリストを参考に準備しておきましょう。

8月30日(木)
～9月5日(水)

防災週間



非常時の持ち出し品・備蓄品

- 非常持ち出し品は、両手が使えるリュックタイプの袋などにまとめておきましょう。
- 避難の妨げにならないように、軽くコンパクトにまとめましょう。
- 自分や家族の状況に応じて必要なものを選びましょう。
- 自分に必要なものの優先順位を決めて準備しましょう。
- 定期的に中身をチェックしましょう。

チェックリスト

貴重品

- 現金(小銭を含む) ※公衆電話用に10円玉、100円玉
- 車や家の予備鍵
- 予備の眼鏡、コンタクトレンズなど
- 銀行の口座番号・生命保険契約番号など
- 健康保険証
- 身分証明書(運転免許証、パスポートなど)
- 印鑑
- 母子健康手帳

便利品 など

- 防災ずきんかヘルメット
- 懐中電灯(予備電池を含む)
- 笛やブザー(音を出して居場所を知らせるもの)
- 万能ナイフ
- 使い捨てカイロ
- マスク
- ビニール袋
- アルミ製保温シート
- 毛布
- スリッパ
- 軍手か皮手袋
- マッチライター
- 給水袋
- 雨具(レインコート、長靴など)
- レジャーシート
- 簡易トイレ

情報収集 用品

- 携帯電話(充電器を含む)
- 携帯ラジオ(予備電池を含む)
- 家族の写真(はぐれた時の確認用)
- 緊急時の家族、親戚、知人の連絡先
- 広域避難地図(ポケット地図でも可)
- 筆記用具

食料など

- 非常食
- 飲料水

清潔・健康 のための もの

- 救急セット
- 常備薬・持病薬
- タオル
- トイレットペーパー
- 着替え(下着を含む)
- ウェットティッシュ



その他

- 紙おむつ(幼児用・高齢者用など)
- 生理用品
- 粉ミルク・哺乳瓶(赤ちゃんに必要なもの)
- その他自分の生活にかかせないもの

ご自身の環境に合わせて必要なものを準備してください。

■必ず点検・見直しをしましょう■

- ・準備したことで安心してしまいがちですが、いざという時、役に立つように、定期的な点検、交換、見直しをしましょう。
- ・食品や飲料水が傷んだり、期限が切れていないか確認しましょう。
- ・家族の現状に合ったものを準備しましょう。

ファイナンシャル・プランナー（FP）へ相談をしてみませんか？

◆ ファイナンシャル・プランナー相談をするには2つの方法がありますのでご紹介します。

① 定例開催 「野田村専門家合同相談会」

【開催日】 毎月第1水曜日
【開催場所】 野田村役場
【相談時間】 10:00～12:00
13:00～15:00

※ 相談は無料
予約優先となります。



② 出張相談 「被災者生活設計アドバイザー制度」

【相談日・相談場所・相談時間】
被災者の方のご希望をお伺いし調整を行います。
※相談は無料、ご予約が必要となります。
※相談場所は、ご自宅や支援センター相談室など、ご希望に応じて対応します。
※支援センター相談支援員が同席します。（同席をご希望しない場合は、予約の際、ご相談ください。）

専門家による相談会のご案内：8月9月相談会日程

	専門家名	開催日	時間	場所
8月	(専門家合同相談会) ・弁護士 ・司法書士 ・ファイナンシャル・プランナー	1日(水)	10:00～12:00 13:00～15:00	野田村役場
	・弁護士	24日(金)		久慈地区合同庁舎
9月	(専門家合同相談会) ・弁護士 ・司法書士 ・ファイナンシャル・プランナー	5日(水)	10:00～12:00 13:00～15:00	野田村役場
	・弁護士	28日(金)		久慈地区合同庁舎

※ 専門家へのご相談は予約優先となっております。

【予約・問い合わせ】

久慈地区被災者相談支援センター
☎ (代)0194-53-4981(内線293:経営企画部内)



被災者相談支援センターをご利用ください

被災者相談支援センターでは、専門家による相談会のほか、被災者の皆様の生活再建に向けた様々な相談や問い合わせに、センター相談支援員が対応しています。「こんなことで困っている」、「どこに相談したらよいか分からない」など、お気軽にお問い合わせください。

【ホームページはこちら】

久慈地区被災者相談支援センター

検索



わんこきょうだい

<http://www.pref.iwate.jp/kenpoku/fukkou/010787.html>

洋野町

夏まつり

種市



2018
8/5 [日]
種市駅前広場周辺

- 開会 セレモニー / 12:00~12:45
- 芸能 フェスティバル / 12:45~13:40
- 山車・みこしパレード / 13:40~14:00
- ミニステージ / 14:00~14:15
- ナニヤドヤラ流し踊り / 14:15~15:45
- 太鼓演奏 / 15:45~16:25
- 景品付き餅まき / 16:25~16:40
- まるごとフードプラザ / 11:30~18:00



【主催】ひろのイベント事業実行委員会 (洋野町水産商工課内)

【問合せ先】TEL 0194-65-5916 AM9:00~PM5:00 (土日祝日除く)

E-mail suisho@town.hirano.iwate.jp URL <http://www.town.hirano.iwate.jp>

【後援】岩手県、岩手日報社、デーリー東北新聞社、毎日新聞盛岡支局、朝日新聞盛岡支局、読売新聞盛岡支局、NHK盛岡放送局、IBC岩手放送、テレビ岩手、めんこいテレビ、岩手朝日テレビ、青森放送、青森朝日放送、エフエム岩手、コミュニティラジオBeFM、八戸テレビ放送、青森テレビ、東奥日報社

洋野町

種市

夏まつり



1 開会セレモニー
12:00~12:45
・オープニングアトラクション
・開会式



5 ナニヤドヤラ流し踊り
14:15~15:45
・各地域や職場等からの参加による
ナニヤドヤラの流し踊り



2 芸能フェスティバル
12:45~13:40
・芸能団体による芸能発表



6 太鼓演奏
15:45~16:25
・種市海鳴太鼓、大野鳴雷太鼓
による太鼓演奏



3 山車・みこしパレード
13:40~14:00
・各地域や職場等からの参加による
山車・みこしパレード



7 景品付き餅まき
16:25~16:40
・フィナーレに景品付き餅まき



4 ミニステージ
14:00~14:15
・洋野町総合型地域スポーツクラブ
によるチアダンス



まるごとフードプラザ
11:30~18:00
・町内外から多数出店

2018
8/5 [日]
種市駅前広場周辺

会場ご案内



※会場周辺は
11時30分から
交通規制となります。
(県道角浜玉川線は)
13時から

車両通行止め
 臨時駐車場

※会場周辺のスーパー等への
無許可駐車はご遠慮ください。

第29回

北奥羽

夏の
大野で燃える

北奥羽の熱

平成30年
8月18日(土)

ナヤ ドヤ 大会



- ▶ 12:00 大会受付
- ▶ 13:45 街頭流し踊り
- ▶ 16:00 開会セレモニー
- ▶ 16:45 舞台審査
- ▶ 19:30 アトラクション
- ▶ 20:00 表彰



岩手県洋野町
大野地区中心街及び
大野小学校校庭



【主催】ひろのイベント事業実行委員会
 【後援】岩手県、北奥羽開発促進協議会、岩手日报社、東奥日報社、デーリー東北新聞社、NHK盛岡放送局、IBC岩手放送、テレビ岩手、めんこいテレビ、岩手朝日テレビ、エフエム岩手、東京大野つばさ会、在京たねいち会、やませデザイン会議、久慈広域観光協議会、主要地方道八戸大野線整備促進連絡会
 【問合せ先】第29回北奥羽ナヤドヤ大会実施部会事務局(洋野町役場大野庁舎地域振興課内)
 〒028-8802 岩手県九戸郡洋野町大野8-47-2
 TEL:0194-77-2111 FAX:0194-77-4015 ホームページ:http://www.town.hirono.iwate.jp/

夏の**大野**で燃える 北奥羽の**熱**

第29回

北奥羽

ナニヤドヤラ大会

開催要項

2018年 8月18日(土)

岩手県洋野町
大野地区中心街及び
大野小学校校庭

目的

日本最古の民謡といわれている「ナニヤドヤラ」は、旧南部領（青森県南・秋田県北・岩手県北）を中心に、それぞれの地域の特徴を持ちながら、盆踊りとして唄い、踊り継がれている。こうした北奥羽地域に共通する伝統文化としての「ナニヤドヤラ」を継承、発展させるとともに「ナニヤドヤラ」を通して北奥羽地域間の「ひと・もの・文化」の交流促進と、北奥羽圏域の活性化を図ろうとするものである。

主催

ひろのイベント事業実行委員会

後援

岩手県、北奥羽開発促進協議会、岩手日報社、東奥日報社、デーリー東北新聞社、NHK盛岡放送局、IBC岩手放送、テレビ岩手、めんこいテレビ、岩手朝日テレビ、エフエム岩手、東京大野つばさ会、在京たねいち会、やませデザイン会議、久慈広域観光協議会、主要地方道八戸大野線整備促進連絡会

参加区分

- 一般参加の部／審査の対象となり、街頭流し踊りと舞台審査の両方に参加するものとする。1チーム概ね20名～30名（太鼓の有無は問わないが、太鼓有りの場合は上限7張を含む人数）の編成とする。
- オープン参加の部／審査の対象外とする。街頭流し踊りのみの参加とし、学校、子供会、職場、その他団体・個人等で編成するチームとする。20名以上のチームには奨励金として5万円を贈る。

審査委員

有識者7名以内で構成する。

その他 流し踊りでの音響用自動車の使用は禁止とする。
(手押し車等をご用意下さい。)

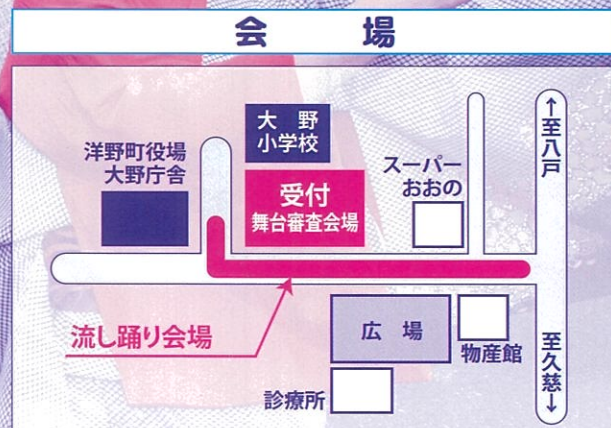

大会日程

12:00	大会受付
13:45	街頭流し踊り
16:00	開会セレモニー
16:45	舞台審査
19:30	アトラクション
20:00	表彰
20:30	終了

審査方法

特設ステージ上での唄いながらの輪踊りを審査する。持ち時間は1チーム5分以内（入退場時間を含む。）とし、マイクの使用本数は3本以内とする。

審査基準

「踊り」「唄・太鼓」「チームワーク」等を総合的に審査する。なお、前年度最優秀チームは特別招待チームとして審査対象外とし、次年度から一般参加扱いとする。

表彰

賞名	点数	受賞者	金額
最優秀賞	1点	実行委員長賞 岩手県知事賞	20万円
優秀賞	2点	実行委員長賞 洋野町長賞	10万円
伝統文化賞	1点	実行委員長賞 北奥羽開発促進協議会長賞	10万円
一人一芸賞	1点	実行委員長賞 洋野町議会議長賞	7万円
	1点	実行委員長賞 洋野町観光協会会長賞	7万円
	1点	実行委員長賞 新岩手農業協同組合長賞	7万円
奨励賞 (入賞以外の参加チーム)	—	実行委員長賞	7万円

※その他 特別招待チームに対し、金一封(10万円)を贈呈する

参加申込み

申込み期限 平成30年7月27日(金)まで

※ 郵送の場合当日消印有効

申込み及び
問合せ先 ひろのイベント事業実行委員会
第29回北奥羽ナニヤドヤラ大会実施部会事務局
(洋野町役場大野庁舎地域振興課内)
〒028-8802 岩手県九戸郡洋野町大野 8-47-2

TEL. 0194-77-2111

FAX. 0194-77-4015